泰東日報

日刊 昭和十七年(康德九年)八月十九日 泰東日報 第一萬二千號

發行所 大連市 株式會社泰東日報社 發行人 井口 編輯人 趙恭忱 印刷人 中村 定價 壹個月金 廣告

時評

重慶政權傾向赤化

大東亞戰爭勃發以來。重慶蔣介石政權之進退。顯呈矛盾狀態。固至最近。因不堪日軍之完璧的封鎖陣。又出一下策。乃宣傳滿手開發西北邊境地域。此種消息之傳來。足可暴露重慶蔣介石。政權的沒落過程。故我們要表示多大的關心。原來重慶側認爲由於大東亞戰爭之勃發。英美兩國之在東亞。直接與日本對戰可減輕重慶的重壓。不料戰至今日。則完全反斯。東亞的宇宙。已成了日本的天下。向之威脅日本的英美勢力。早已潛形斂跡了。重慶與英美的關係。在東亞戰爭開始前。固似有聲有色。而到現在。則重慶卒因爲英美壟斷抗戰而致逐日的沒落了下去。設若人問其爲何要抗戰？又其抗戰前途。有何希望。則重慶政權當局。必瞠目無所答。加之。由於日軍在浙贛作戰重慶側對進出東方的希望。完全切斷。而英美兩國主要的關心。因集中於對德。結果第二戰線與援蘇問題上。對重慶又已不能作實質的援助。故重慶政權。已不得不賴於自力抗戰了。於是重慶蔣介石政權的第一着目點。則爲距離日軍鋒芒較遠的西北地域。彼以爲在此地域。既可保住與蘇聯的連絡。且可開發未開發的資源。以之培養抗戰力。此種計畫。如果成功。固可一箭雙鵰。但在素即缺乏組織的生產手段之重慶政權。依然日暮途遠。不濟於實際。而重慶政權之進出目標既求之於西北邊陲地域。則其政權自體的性格。當然要變化的。蓋西北地域。原是共產軍通路的路線。重慶政權若再援向此方面進出。不但要演成國共關係之相剋。同時重慶政權。亦將隨之而共產化。例如中共。駐在重慶代表周恩來。因國民黨化之故。而遭到中共除籍。這便是國共相剋的先兆。在中國事變前。中國政客會說「如果日本併吞了中國則吾人必於日本腹中。進行赤化」等語。而今日的重慶政權孤立無援無力抗戰。當然祇有向蘇聯伸手。請求援助。那末便不能不自動的赤化了。這樣繼續敗戰而又漸次傾向於赤化的重慶政權。恰與英國政情遙々相對。今後的思想戰。亦實有及早設定對策之必要。

建設大東亞共榮圈
强化精神的肉體的彈丸

大會宣言文

於大東亞戰爭赫々之戰果下、玆舉開厚生大會、洵爲感激之至、以樹立東亞十億各國民雄健明朗之生活體制、培養長期不撓之活力、而期有符第一線將士之忠烈勇武、進而貢獻於世界新秩序建設之大業完遂

厚生大會在奉天揭幕
集東亞各國代表數百名
討議厚生運動實踐方策

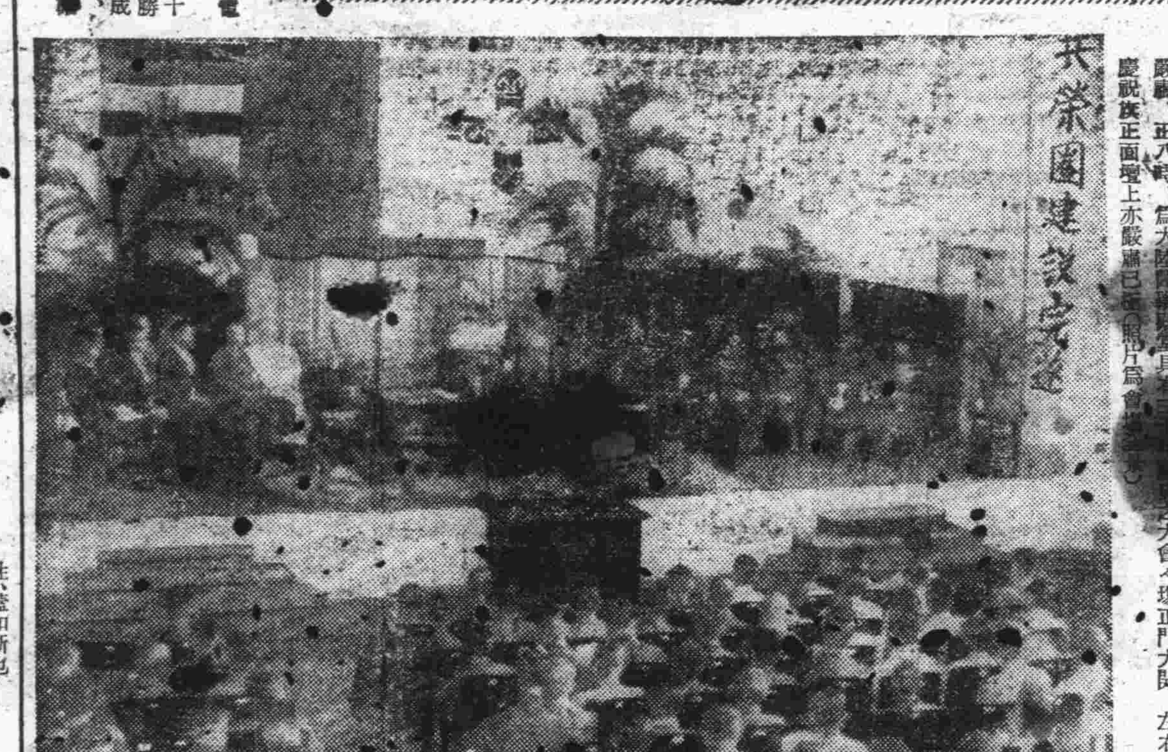

共榮圈建設完遂

建國十周年慶祝東亞厚生大會開會式、十八日午前九時、在奉天市滿洲醫科大學記念講堂盛大舉行、歷三日間之東亞諸民族絢爛的世紀祭典由玆開幕、南滿大空、充溢涼爽之氣圍繞會場之鬱蒼綠蔭、益使式典莊重嚴肅、正八時、爲大陸醫學殿堂具有三十年歷史之大會々場正門大開、左右有表徵滿洲國之大滿洲國旗、十周年慶祝旗正面壇上赤嚴肅已(照片爲會場之光景)

同五十分有親邦駐滿大使代理花輪參事官、中華駐滿公使參事官、德駐奉拉姆總領事、意宰加隨習秘書官、等外國使臣、日本上田厚生協會主事、泰國加吉亞斯泰一等書記官、華中何外交部通商科第一科長、蒙疆[illegible]部理事官、華北張衛生局第三科長及張國務總理兼協和會々長、三宅協和會中央本部長、谷民生部大臣、源田同次長、王十周年慶祝事務局長、直木參議、大平技監、阿部衛生技術廠長、金奉天省長、皆川同次長、王、多田奉天正副市長等、國內參加者整然與參加各國代表五百餘名及大會會員、會員等着席、定刻向壇上正面之滿洲國旗敬禮、繼由大會副會長曲民生部厚生司長宣言開式、於是世紀之滿洲建國十周年慶祝東亞厚生大會開會式遂壯嚴開始、大會遙拜建國神廟、宮城、帝宮之後並對爲滿洲建國殉國之英靈及爲大東亞建設而致者之英靈感謝、作祈念大東亞共榮圈確立之默禱、終了後有大會々長谷民生部大臣登壇、開會致辭、張國務總理、協和會々長亦相繼致辭、又次有梅津駐滿日本大使(花輪參事官代讀)同中華大使(竺參事官代讀)同德公使(拉姆駐奉總領事代讀)同意公使(宰加隨習秘書官代讀)祝辭、復披瀝親邦日本首相兼滿洲建國十周年慶祝會總裁、同小泉厚生大臣、汪中華行政院長、南京特別市長、泰國厚生大臣祝電、齊唱滿洲建國十周年慶祝歌、在感激裡於午前十時嚴肅莊重之開式式典、遂行告畢、而由玆在戰爭下之東亞槍後十億民衆邁上强力之新生活確立第一步之東亞厚生大會當即燦然揭幕

東亞厚生大會第一日之日程、繼開式式典後、午前十時十分開總會、一同敬禮後開始議事、由會議部長曲民生部厚生司長推薦議長、副議長、滿場拍手歡迎、由被推薦爲議長之大會會長谷民生部大臣及大會委員長皆川奉天省次長致詞、谷議長坐於議長席、由大會事務局長多田奉天副市長報告大會開會之經過、繼由曲會議部長登壇、烈烈朗讀東亞十億民衆之總意、總會會場、掌聲雷動、斯後由國外代表者上田日本以次中華、蒙疆、泰各國代表先後對大會之意義與慶祝滿洲建國十周年之致詞、後選出大會決議案起草委員、設置分科會、衆推直木參議、梅野勞務與國會理事長、阿部衛生技術廠長、王祝典事務局長、守中滿大學長爲座長、十二時半閉會、繼有特別講演、經曲會議部長之介紹由滿洲醫科大學教授三浦運一博士、對厚生運動感銘講演、午後零時半甫過、午前日程如斯告終

大會第一日午後一時三十分、三分科會分別開幕、第一分科會爲齊大對大東亞與厚生運動」第一部會第二部會、俱於直木參議座長下各國代表實行眞摯的協議、第二分科會「職場與厚生運動」假南滿中學堂、以梅野勞務與國會理長爲座長、第二部會職場之健、於富士青年校、以阿部生技術廠長爲座長、開行協第三分科會「家庭與厚生運動」第一部會爲家庭生活之新體制、第二部會爲大人之生活樣式、前者在新高國民校、以王祝典事務局長爲座長後者在奉天一中以守中滿大學長爲座長、俱爲謀國民生活達於明朗健全化而展開活潑之討論

史丹林專參畫戰爭
議長缺由莫洛托夫代理

【里斯本十八日國通電】據息、因德蘇戰線之急速進展、人民委員會議議長、身邊頗忙今次乃命莫洛托夫人民會議副議長爲史議長代理、處理人民委員會議諸般事務、史丹林議長其專担任以國家防衛委員會議長、挽回德蘇戰局

德軍猛襲黑海三港

【里斯本十八日國通電】十七日蘇聯海軍機關報「赤色艦隊」關於德軍爆炸諾瓦露斯克、查布塞、阿納巴各港十六日以來益加熾烈之事、已率然承認再堅稱高加索戰線之危機云

培育東亞共榮之根柢
奉贊親邦之天業
張總理致辭

致辭之總理

東亞厚生大會開會式、國務總理協和會々長致辭全文如次

所謂厚生、即有厚於民生也、厚生之道、在增加物力、以安民心是也、在昔政簡、主重民樸、即以所謂物力足衣食爲本、且不過講求有無相通之道、或交易而已而當科學漸開智巧已極之今日機器之精運用之妙、馳世界國如比鄰、若不使世界之民、立於競爭之場、盡山澤河海之所藏則不足以供民用、不足以供國用若不開一世利興國利、競々乎大有不[illegible]之勢、此有美國爲首、英國久[illegible]、蓋兩國相求、同惡相濟、同氣相求、並蔑視東亞、我東亞、擴其天賓、歷幾世紀而無覺悟、益張奪我富壤誰其不自量、欲逞制亞之[illegible]、更磨凶鋒、向親邦日本帝國挑釁、令人可笑、其不思自救、而猶怨人、惟今日舉行此會之東亞共榮之境、實是神明之啓牖且神明之照臨、切望諸賢終始貫澈本會目的、兹於開會之際、敬致鄭重之意

是親邦奉行育成之所、聯此會全境、以謀厚生、即培育東亞共榮之根底而講世界和平之本源也倘實以至誠則全境之國必信結、全境之民必和樂、則空前之巨眼蕩滌、而而開一廓如一新之創局、爲奉翼親邦之天業、而奉對

康德九年一月十八日
國務總理大臣
協和會々長 張景惠

張總理歸京

出席東亞厚生大會開會式及總會之張國務總理、搭十八日午後二時廿分發亞細亞歸京

東條首相祝電

東條首相向東亞厚生大會以內閣總理大臣並滿洲建國十周年慶祝會總裁之資格致祝電如次

兹當御稜威下勇武之利之赫大作戰步武之年、恰值光輝之建國十年、以由盟邦滿洲主辦之東亞厚生大會相信於時局下以增進之人口資源而貢獻之目的者、自不待言期關係者各位之努力東亞大會有終之美

德潛艦之戰果

【柏林十八日國通電】德軍司令部、十七日特別發表表最近各方面水域之德艦驚異的戰果如次

在北冰洋、北美及中美沿岸、西非沿岸、大西洋水域作戰中之德潛水艇對有强力護衛之商船加以猛航行中之商船加[illegible]、擊沈計十九隻十七萬七千七百七十二噸、並及艦二隻沈沒、並予一大損傷、予閉塞後、因受熾烈應戰、遂之三隻是否沈沒尚未確認

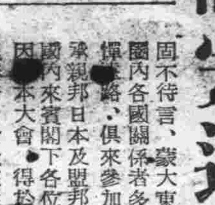

增强各國民生活力
貢獻完遂聖戰目的
谷會長致詞

當東亞厚生大會開會式、大會々長谷民生部大臣之開會辭如左

本日於民生部奉天市滿洲帝國協和會共同主辦下、舉開滿洲帝國建國十周年慶祝東亞厚生大會、國[illegible]

固不待言、蒙大東亞共榮圈內各國關係者多數、不憚遠路、俱來參加、更蒙親邦日本及盟邦各國並國內來賓閣下各位之臨席因本大會、得於極盛大裡舉行、對此在主辦者側謹誠感謝不置茲由衷心表示謝意、惟國民厚生之一項此戰時、更加一層重要性爲謀提高國民體力、與精神之昂揚、故增强國民生活動力、使其各盡職域奉公之責、相信此已不自今日、其在平時、固不待言、當始、現在大東亞共榮圈內一切之國家、均立於興亡不可分之關係上、其興亡盛衰皆繫於大東亞戰爭之勝敗、此勿待言、幸於親邦日本軍之空前大戰果前得節々邁進建設之步驟、但預想其完成、尚須相當之長期間、此際東亞各國須以日本爲中心、發揮總力、益堅團結之契、以邁進貫徹聖戰、當此時期、其意義開東亞厚生大會、兹集東亞實爲深重、其意義事業之權威者於一堂、促膝交談、對於國民厚生之實踐方途、遂行研究、所[illegible]大、不獨有國內之厚生事業、即國民生事業之發獻、且於此國國民生活力之亦大有裨益、而有貢獻於聖戰完遂及大東亞新秩序設時、即是本大會已發揮無餘、俾預期之希於自本日起三日之議中、獲充分戰果有終之美、予以協諾後、以本會諸般尚多缺欠、希予原爲簡單之開會辭

國民各以一清新精神强健身體
結成必勝之體勢
梅津駐滿全權大使祝辭

東亞厚生大會、梅津駐滿全權大使之祝辭(花輪參事官代讀)要旨如下

祝辭

本日玆當東亞厚生大會之佳日、而得以披瀝所懷一端之機會、本使極感欣快者也

夫大東亞戰爭發端以來、於御稜威之下、由皇軍將士之力戰奮鬥、始終立於壓倒的勝利下、東亞新秩序建設之聖業、於玆就緒、東亞共榮之實亦節々趨現吾儕亞細亞民族不勝同慶之至、然建設東亞新秩序之前途雖免尚有幾多困難、且以不可一朝一夕、能其完成、對此完遂、不獨武力之勝利、而更須以後防一體之鐵石必勝體勢者自不待言者也

即國民各個於其職域以清新潑剌之精神與强健之身體、實貫聖業進而結成必勝體勢、夫以培養國民活動力爲目的之厚生運動事要、蓋如斯也

滿洲國政府並協和會本日玆與日華同志會集一堂、對厚生運動之實踐方策、加以討議研究、以相期邁進聖戰目的之趣旨、而舉開東亞厚生大會、誠可謂爲適時之舉也

庶幾各位以充分瀝者、努力日滿華三國間厚生運動之連繫强化、則有厚望焉

聊陳所懷以作祝辭

昭和十七年八月十八日

大日本帝國特命全權大使 梅津美治郎

小泉厚相祝電

【奉天訊】小泉厚相之祝電如次

慶祝大東亞戰爭下建國十周年舉開東亞厚生大會、不勝慶賀之至、庶幾必獲十分之成果、期東亞之厚生運動進展、藉以寄與大東亞共榮圈之確立

各國代表祝辭一束

德國公使祝辭

在東亞厚生大會駐滿德公使瓦古納博士祝辭(由拉姆駐奉總領事代讀)如左

今當東亞厚生大會開會式之際、得贈致辭、實爲代表德國駐劄滿洲國的我光榮而欣快者也

德國於希特拉總統指導下、近年來、面目尤爲一新、特別關心福祉厚生諸問題、如「歡喜力行團」即其一例也、彼讀下村博士著之「新體制與厚生運動」始知予諸外國以傲效德國之勤勞、余在新京時訪問政府機關、協和會、諸會社、諸經濟家等、得以見到對新國家之厚生事業、不屈不撓之盡瘁、尤感欣快、如滿鐵「厚生車」更爲實證之一例也滿回顧

滿洲國過去十年間成就之厚生事業皆爲今後增進國民之福祉、向此邁進之本日之大會、由滿洲國、日本、中國諸大家、以相發總動及協議、共向大東亞共榮圈內邁進、並確信貢獻世界各國之厚生事業、於此意義下、余當本日開會式甚希大會之成功

意大利公使祝辭

東亞厚生大會意大利公使祝辭(宰加隨習秘書官代讀)要旨如次

閣下並各位

當在奉天市舉開東亞厚生大會之際、以新東亞之進展之與味與感激加以觀察之我意大利國並意大利國民得申祝詞、爲余感爲欣快者

東亞共榮圈之建設、必須倚賴勇武之日本軍的偉大戰果與官吏、市民、勞働者、技術者、科學者、教授等建設戰士之不斷的生產、欲使彼等之每個人、發揮重要之活動能力收獲最大之效果、則必須予彼等以休養、保證生活誤身體之健康於每日事務終了後、再予以復活活動力之休息、亦即所謂厚生

在我意大利對此重要問題已由勞働之後協會之創設而解決、法爾斯、國內第十一號二自其當初、既開始可以增强意大利國民之行狀、性格、精神、戰由於比任即戰鬥最爲艱苦最難之精神鬥爭、將大衆之習慣由根底加以改正、使對運動競技、引起興味

對勞働者之援助、唯不能單止於經濟的範圍、睡眠者之餘暇、利用於健全方面於是乃有爲「勞働之後協會」之根本的法西斯組織成立、此爲社會的、不問勞働之種類實現、如何意大利之全勞働者、都被網羅、各工業會社、各勞者團體、各企業團體、各有勞働之後協會的組織、勞働之後協會有可以收容全勞働者之廣大的事務所爲從業等特設酒場、撞球場旅行等、更於海岸、河邊或湖邊、設多數之勞働之協會、在卡敗設有水泳場此次在奉天市舉開之此次東亞厚生大會之結果爲新東亞諸民族之幸福計、余由衷心希望能有類似法西斯勞働之後協會之組織、諸生本大會之於奉天市舉開得到莫大之利益

泰國代表祝辭

泰國代表甲斯達一等書記官致詞要旨如左

兹當滿洲帝國建國十周年慶祝之良辰、泰國政府爲表示衷心祝意而得以參加貴國爲慶祝建國十周年舉開東亞厚生大會之機會、吾人不勝欣快之至、現今大東亞戰爭、着々趨向戰勝之一途、此際爲發揮國力之厚生運動、確信大東亞各民族未必不能言表贊同、而泰國亦欣然對此表示贊意、與東亞各友邦同心協力、於遂行大東亞解放戰爭之際、誠爲幸甚、今大日本帝國、於[illegible]戰勝之收穫、由此觀之、確信對大東亞戰爭之完遂、必有甚大之裨益而滿泰兩國、共担當東亞共榮圈之一翼、又屬於同種、利害一致、今茲觀此大會實現崇高之目的、參加各國、確信能得到莫大之利益

包圍東市作戰急進展
德軍確保頓河彎曲部

【柏林十八日國通電】德軍司令部十七日發表、頓河彎曲部全地域、十七日完全歸德軍手中、他方勢如破竹續行猛擊中

【里斯本十八日國通電】路透莫斯科電、史丹林格勒西北克列茲加亞地區鮑克元帥麾下之德軍、十四日在頓河彎曲部作爭有之進出、並確保新陣地、更於十五日德軍殺到頓河畔渡河點、與救急之而來之赤軍步兵部隊徹底展開大激戰在此地區赤軍與現在尚優勢之德軍終日作壯烈之大激戰、該地大有化爲與盛爾丹同樣之歷史的戰場之觀

【里斯本十八日國通電】蘇軍、在過去二十四小時來、似合諸種情報、攻略史丹林格勒之德軍前衛部隊、已在頓河大彎曲部作戰中、局亦於十七日公表戰況、陳述

【徹夜展開激戰、赤軍目下拚命防戰】在該戰鬥德軍總動員其歷全線開始總攻擊、蘇聯情報戰車及急降下爆擊機展開猛勢攻擊中十七日眞理報三度「奉直承認軍極擬出」又一情報稱克列茲加亞地區德軍更向赤軍防衞線突入、他方由哥切尼哥夫斯基東北方之德軍運攻、然總增大、此方面之赤軍、亦不得已向新陣地撤退德軍史丹林格勒包圍環縮小作戰、十七日有顯著有進展

涵養共榮圈推進力
網羅厚生運動各關係者

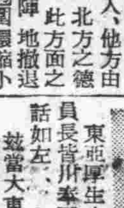

東亞厚生大會席上大會委員長皆川奉天省次長談話如左

玆當大東亞建設聖戰下、鑑於國民厚生之重要性、爲昂揚國民士氣、振作强化國民活動力、昨年以來即全國的展開厚生運動、由物心兩面、謀其作興、時恰值建國十周年、爲紀念此有意義之年、乃擇於建國發祥地之奉天市、開東亞厚生大會、糾合親邦日本中華民國及其他新東亞友邦同志、討論厚生運動之實踐方策、以謀我國厚生運動之發展促進、而貫於建東亞國民相親相携、鍊磨志操、完遂國民厚生之大目的在我國厚生運動之展開、由於對日本一德一心之觀點完遂我國崇高之使命、要在刷新時局下之日常生活、徹底於職場並家庭、作成大同親和之氣風、伸張厚生生活神及强健之身體、俾能奉公於其職場聖域玆開大會其理想在合共榮圈內各國民、俾能涵養担任大東亞理想具現之一翼而共榮圈建設推進力之實力、網羅保健、體育、勞務、厚生運動關係者

團體大別爲一、大厚生運動一、職場運動一家庭及厚生爲副大東亞建設促請、研討各共榮圈々民之必須實踐、對於大東亞之具體年月、尤注意於一並家庭生活之凡有職場勵精職實不懈於規律常勵行修養鍛鍊努力於生活之堅遂行郷保親愛並務俾成自肅自戒公實踐者、進而族構成一國同心繼體以貢於八紘理想之顯現、兹周年慶祝東亞厚生開會、深希關係各理解及絕大協力、大會所期之目的

三分科會之構成關於分科會構成一致可決設置第一、三各分科會、推薦議長、各分科會之部座長、各分科會之

△第一分科會(第一、二部會長直木倫太郎、科學院長、王子衛生部長、中央本部指導部長、同沼田征矢雄(總務廳參事官)、幹事板垣守正(民生部事官)、調于長遠(民生部保健主任大原健次

堪稱東方威尼斯之泰國
人人皆有建設新東亞之覺悟
大東亞之表情

【曼谷十七日同盟】當曼谷王室寺院之金色尖塔，受朝日照射的時候，街頭上必有身披黃衣之僧人，三伍成群的托鉢往來行走，縱橫市內的運河，漏是滿載熱帶果物的小舟，及至夕陽西下，工作一日之市民們，靜各自入眠，南十字星，在開始放出神秘之光。

觀此朝夕和平之生活，知泰國仍是黃衣之國，令人有東洋之威尼斯之感，然而以大東亞戰爭爲契機，重大時代之波瀾，竟亦及於此國，在此夢幻的生活之背面，又度着戰時下之生活。

△該國輸出有米、錫、膠、柚木材等之天然產物，工業製品之全部，殆皆仰給於外國，今遽與歐美諸國，杜絕貿易，威斯某酒，已不能復得，舶來煙草，亦絕跡，火柴亦無處購買，砂糖市價，漲至五倍，似此等之不平之聲，先前時有所聞，但在大東亞戰爭開始後一個月，既告解消，至此畢本總理，始知政府之努力與國民之自覺，可以打消此等之不平，今日泰國國民，已放棄崇拜歐美製品的思想，火柴、牌子、砂糖、汽油等，採用票制，以防買囤，實施行嚴重之消費規正同時，更於國內展開畢本總理所謂「自牙刷子以至於鋼鐵，都要自給自足」之經濟再建運動，牙子、牙刷等，日用品，殆已全部爲日本品，或泰國製品，料理店所出之啤酒，也是泰國啤酒及日本啤酒，映畫方面，也是一樣，向不上映美英影片之泰國第一電影院恰倫康倫劇場，亦以泰法印紛爭時所拍之泰國映畫，堂々繼映三週間，以鼓舞士氣，再每月擧行一次日本映畫週間，拋棄浮薄的美國映畫之泰國青年男女，對日本文化與皇軍之猛攻進攻，無不贊擧歡迎，

△由於新生運動徹底化之生活改善，亦不能漠視，婦人若有不戴帽子而行於街上時，即處罰金不問內外人，出入官廳之際，嚴禁手攜球棒，不結領帶或穿短褲子，似此政府之方針，對泰國人，雖然過嚴，但在緞錦數百年來於安逸與怠惰中度日之國民，此方法乃爲必要，尤其今日，街頭見到赤足走路之苦力與在泥水中沐浴之婦人，但若一步走入市之中心地紐羅德時，即可看見身着正裝之青年紳士，與一着天藍色制服之婦人勤勞隊颯爽行路，向爲將政權之盧稱宜傳印號之華僑，握其經濟的支配權，以度其頹廢的生活之曼谷昔日情形，今已不見，所定之目標，即是與日本一同爲建設新東亞而戰所應取之新興泰國之姿態，

△最後再說々在此南方唯一獨立國首都之日僑生活情形，現已超千人之日本人，今又倍增，日本人俱樂部，國民學校，三井，三菱，正金等商社，銀行，櫛比相聯，遽告增加之日人，講求日本製品之雜貨者，頗形擁擠，現在日僑之每一個人，都在身爲南進日本代表者之自覺下，邁進遂行國策

此時不獨立更何待
不要再信英國空頭支票
林宣傳部長表示支持印度

【南京十八日國通電】國民政府宣傳部長林柏生氏，十七日會見日華記者團席上，關於印度獨立運動披瀝所信，表示由遠方作熱烈援助

英國認爲保守印度，保全大英帝國之上策，但實際言之，其結果擴大世界戰火，激起樞軸國家及被壓迫民族之反抗心，促英國自身加速崩壞，印度獨立運動，正是大英帝國滅亡之輓歌，千六百年以來印度民族，被英帝國主義者侵略，猶如牛馬一般，三百餘年印度民族奮起抗反，前後確歷八十年間，英帝國主義者爲講求對應策，同時併用強硬政策，與懷柔政策，強硬政策即爲武力的彈壓，懷柔政策，便係挑撥離間，然印度民族，長期體驗苦悶，已不能再受強硬政策之威脅與懷柔政策愚弄，在此次運動中，印度之印度民族爲獨立而戰所取之新精神及新戰略，可視爲新陣容

第一—印度民衆在甘地、尼爾、阿特薩諸領袖指導下爲獨立而戰團結，雖兇暴之帝國主義者以武器慘敗空手空拳之印度民衆，雖以懷柔政策謀離間印度各民族之合作，但印度青少年學生及一般勞働大衆勇敢之革命的決心從中有如何之暴力，亦不能阻止之，縱有如何之策術亦不得分裂，

第二—印度民衆不致採取與虎謀皮之挑策，彼等欲自圖獨立獲得完全自由，而要求英軍撤退

第三—印度民衆早已不滿於「允許獨立」等空頭支票，不甘爲英國作戰而犧牲，彼等要求祖國獨立，反對

第四—印度民衆早已不爲英美侵略思想所惑，現不但具有民族獨立之決心，而且更持東亞自覺之意識，彼等當受東亞各民族之同情，在東亞立場，而爲東亞保衛東亞建設之一員

民族此際不獨立，將來即無把握，吾等對於印度獨立運動，不惜全幅的支持

英之獰猙正體畢露
渝當有一番新覺悟
（情報部長談話）

【南京十八日國通電】國府林宣傳部長之印度獨立援助表明，南京一般輿論好如左

國民政府林宣傳部長於十九日，國民政府，對當英帝國主義者所苦之印度獨立運動，表明援助者，渝爲急速與切，再最近重慶側各報，一齊非難印度輿壓，以「應對印度予以自由爲題」表明反英態度，頗堪注目，重慶雖最，但對英國之亞細政策之正體，已漸次認識，重慶當局，亦必須於此際更有一番覺醒

大東亞建設照片展
在華南盛大擧開中

汪主席訪滿，張滿洲國々務總理答禮以後，滿洲國之建設現狀介紹與華中一般人民，由中央電訊社主催之大東亞建設照片展覽會，已自月之一日至五日之間，於中日文化協會，自六日至十二日假夫子廟小學校分舉行矣，計出品件數其達六百餘件，內容極爲豐富，預定在南京終了之後，輪流在華中十二都市舉開，由此中國民衆對滿之認識更加深切矣，已得各方非常之好評，（照片即參觀會場之林宣傳部長）

昭南馬來建設進行譜〔中〕
復興迅速殊可驚異
—產業、金融、財政、交通、通信—

在過去半年間，馬來、昭南之經濟建設，論凡有之部面，均極順利，而以殊可驚異之速度向前進展，交通金融機關亦已有所整備，橡樹園，鑛山之復舊，均已早經着手，而工場所等亦皆相繼重行開辦，於在占領後六個月之今日，殆已返回戰前之狀態，於此過去一個月間之馬來，昭南之建設，由產業、金融、財政、交通、通信等部面，即可概觀其一切矣

產業

橡皮之生產附屬施設，業經破壞，然則因日本優秀技術之急速前進，與周到之準備，已先發隊，到達此間，於現地以從事於破壞之復舊工作，極爲進展，又本年五月一日橡皮組合之實地調查，並以獲得現地人之協力，刻正節々努力於生產及集貨，又最近設組合之後，部隊百名，亦將到達，如是則馬來，蘇門答臘之橡皮生產集貨事業，殊期待其更迫進展矣，至此以外者，因復舊之時期，已成過去，業已入於生產之階段，不待言矣

金融

自占領後，早已爲金融機關，即係於占領後之一個月後，昭南市已設有正金臺銀之日方銀行，此等金融機關之急速整備，嗣後非惟於爲種之安堵感，且占領後所懸念之惡性通貨膨脹，亦得以完全防止其後，華南銀行於六月上旬開辦，此等銀行營業額亦業極爲堅實，存款總額，以截至七月廿日現在，占領之後新展位言之，亦突破二千萬元殊量盛況，南方開發金庫，亦自七月一日開辦，一般當舖於占領後即許可其再開，現在庶民金融機關，從事於……自四月二十八日起，……之銀行，亦在軍政部及日本側之指導援助下，而迅速再生之第一步，前則有四海通，利華，爲興利，大華，華僑廣利等六銀行，業已開辦矣

財政

財政部面亦堅持現地自活之宗旨，諸稅均仍舊踏襲戰前之制度，予以活用，藉此而採取確立恒久的財源基礎之根本方針，以是三月末之各州收支報告，悉有相當額之盈餘金，次爲同軍政長官之第一期預算，係以四五六之三個月所編成，此在異常成功之下，至六月末而告終了，至於七、八、九月之第二四半期預算，亦……財源，均已相當有所編成，……入之部，……收入……充實矣

交通、通信

與資源開發關係，最深之馬來半島陸地交通機關，自將西部縱貫鐵道占領後，未幾即行全通，自五月一日開駛一般旅客列車，次自七月一日又復開始昭南與泰國首都曼谷相聯結之直通列車，照常運輸，一方東部線亦自七月一日開駛一般旅客列車，於更行增大一部民衆利便，他如海上輪送亦因由於航，所以如蘇（船板）帆船等之沿岸航路，殊爲頻繁，且自爪哇，蘇門答臘入貨甚多，及其他生活必需品，亦頓形增加，今後以如斯之小船從事沿岸航路之交易，則於昭南，馬來之繁榮上，實有至大之貢獻，又通信電話復舊亦極迅速，昭南市之電話，殆已由軍予以……一般商……開通，此時期由電話辦理一般商業交易，已無若何之障礙矣

兩陣營石油戰的轉變

雖大油田尚遠，至婆羅洲高加索山脈南方之巴庫大油田暫時確，雖爲德軍所有，然果就現在形勢觀之，國際間的石油問題，相貌顯然在變化着

◆因爲德軍雖然年內不能控制高加索的豐富油田地帶，至少爲蘇聯所不可缺

◆現在北高加索，德軍所獲戰果之中，最值得檢討的厥爲石油一事，照目前的戰局，買哥布的油田地帶，雖落德軍之手，而距其東南方的格多……的石油，由於交通運輸的遮斷，而失其大部分，蘇聯起昨年度出產石油三千四百萬噸，全部殆已消費於國內，極少出口能力，即根據昨年一月十日的德蘇經濟協定應行供給德國的數量，亦僅不過百五十萬噸，一方德國本年內雖不致餘裕綽々，至少可以得到足數應用的石油，即此一點亦可見德國間石油問題在一步一步的於德軍作有利的轉變着，是以關於石油的問題，敵國側的打算也一天一天的緊急起來

◆約在三年前，即歐戰開之後英美側極力誇張石油就是德國的缺點，時例擧數字，以加論述，但是數字究竟是靜的，對於動的戰果他們竟沒有打算，戰局日有所變

◆大東亞戰勃發之前，英美荷，由於非常的能源，以爲可以用石油問題來壓迫日本，日荷交涉中，荷印約定供給日本之最高額，據當時美報傳云，不過八十萬噸

◆反之，英國不但失掉了在東亞的油田，並且伊拉克伊朗的石油，亦陷於逆困難的狀態了，美大陸雖然年產二億噸，但因美國的船皮不足，也很難供給反軸心國軸血之用「過渠關難不可」，然軸心國石油問題，既經好轉，即應進一步謀有以擴充活用之途是

……英美荷失算，……悔之晚了

英政府發表

【里斯本十八日國通電】倫敦來電，關於英蘇兩國會談，英政府發表全文如次，蘇聯人民會議議長史丹林，與英國總理邱吉爾，在莫斯科擧行會談，參加者有外交人民委員莫洛托夫，伏羅希洛夫元帥，英駐蘇大使，美國代表數名，在右會談之際，關於歐洲同盟國之……採種々決定，會談在真摯……進行，兩國關係，獲得再確認

蘇聯政府發表
邱吉爾史丹林會談

【莫斯科十八日國通電】關於英總理邱吉爾訪問莫斯科，蘇聯政府十七日發表如次，英總理邱吉爾，由八月十二日至同十五日四日間滯在莫斯科，與史丹林總理協議，關於前述會議兩國政府首腦對於戰爭遂行上已到達重要決定，英蘇兩國再確認兩國對德及其在歐洲之同盟國之同盟……

邱吉爾英首相 印度外遊

【……日國通電】歐洲……

邱吉爾抵赤都 與史丹林會談

【柏林十八日國通電】據十六日夜D.N.B.通信，英總理邱吉爾十二日抵莫斯科，與史丹林議長，及其他蘇聯政府首腦部會談

三國會談內容
不外打開窮狀
（中立國見解）

【柏林十八日國通電】英美蘇三國會談，柏林業已報道，……亦之新的材料，唯關於邱吉爾訪問莫斯科之目的，有種々臆測，綜合中立國之見解大體如次

一、由於高加索方面德軍戰果急速擴大，東部戰線之事態乃重大化，英美蘇共同對於此有急速協議之必要

一、東部戰線危機迫切，蘇聯需結成第二戰線，但英美不能結成第二戰線，故是以邱吉爾自與蘇聯首腦部會見，……同時關於武器供給問題，作直接具體的商議，……陷於危殆，……繼續抗戰，……其他等施作最後的檢討，……注重蘇聯之敗戰對策，以維持抗戰力爲眼目者，……邱吉爾東奔西走，足暗示英美蘇陣營之窮狀云

戰爭勃發以來，邱吉爾之海外旅行，今爲第五回，第一回即前年六月法國降伏前，要求法政府續行對德戰之時，第二回即昨年八月十四日在大西洋上會見羅斯福，制定大西洋憲章之時，第三回即同年十二月廿二日訪問美國之時，同月廿六日在美上下兩院聯席會議席上作一場演說之後，赴加拿大……第四回即本年一月二日於美……蘇……參加之下……第五回即今次莫斯科之行，……

日內閣議將決定
外地官廳簡素化案

【東京十八日國通電】對於行政簡素化一事，業於十一日之閣議席上，已經決定中央官廳而已，其中朝鮮總督府，台灣總督府，樺太廳，南洋廳，關東局等外，地方官廳簡素化案，……地方作業廳之實施案……原案已交閣議，……午後二時在首相官邸擧行閣議，……原案，與植場拓務大臣……檢討，是日一部案議妥後，三時半散會，然後實行其餘之議案審議，預定本週中提出閣議決定

會議終了後

【里斯本十八日國通電】據孟買來電稱，對國民會議派之反英不服從運動，回教徒聯盟表明態度，……派遣用委員會，十七日召開之……會議，十五日會議席上，金那總裁對國民會議派反英決議……，會議終了後，即將發表正式表明同派態度之聲明

蒙古警察隊 討匪戰果

【張家口十八日國通電】蒙古政府各地警察隊六、七兩月之討匪綜合戰果如左，敵遺棄屍體三八五，捕虜一〇五，鹵獲品……

外交官交換船

【上海十八日國通電】交換船龍田丸由上海解纜後，第二船鎌倉丸，據載英國及與國官吏四百五十八名（英人三百六十七名，中三名由昭南市乘船，比利時人廿八名，荷蘭人廿二名，諾威人六名，波蘭人三十一名，希臘人三名），一般人四百四十八名，合計九百六名，十七日午後五時由……一路赴交換地洛林利馬貴斯，由上海撤退之英人……六十七名，……再現在上海英僑約八千名，……預定由其中……三百名……百六十七名

巴達維亞華僑總會
最近即將誕生

【巴達維亞十八日國通電】在爪哇全島約八千萬之華人，自皇軍占領以來，一擧戰前之抗日色，漸次積極的自日協力，……自禁止集會結社以來，從前斷絕的行動，……常以華僑團體，重新再發足，在日本之指導之下，熟習傾向協力爪哇復興，然以是在爪哇結成華僑總會，機運成熟，由各方面有力者四十五名，開準備委員會，進行協議，月末以前中華僑總會，……余春……及戰前以親日家而知名之黃長水兩氏爲會長副會長，而集結成立巴達維亞華僑總會

民衆講習所學 行新生入所式

【撫順】縣立民衆講習所，於本年度上半期完成二班，計學生一百名，在七月二十日舉行結業式後，經過一番招生廣告，於八月十日新招學生一百名，分爲男女二班，又於十……行新生入所式，……所長訓示……

雜穀在庫極豐富
下月輸入將減少

負責州民食糧配給之關東州雜穀配給實業組合，對於八月份民食雜穀輸入，原擬定輸入四百餘車，並以七月份在滿懸定安之數量，亦移於八月份內，但以州內農產豐收，初已卜豐收且在庫情況頗有可觀，故擬以八月份之輸入續到貨，其七月份者雖到來，但擬行停止未到八月份者到來後，在州村對於食糧無稍有補……九月份之輸入將停……

風雨之夜
趙恂九作　裴文年圖

（禁止轉載上映）

第十一回　一名離故鄉母女遭……　初次到鬧市世態炎涼（八）

「老太太，你們看沒看出一點情形來？你們知有緣故嗎？」

「什麼緣故？」周老太太瞪着兩只眼，莫明注視着那個夥計問。

「……」那個夥計微微地笑了一笑，欲說……

「不知先生貴姓？」周晚霞雖然沒常出門，但在聽人說過，逢人便稱先生，決不會使對方不快的，記住了這個秘訣，所以今天對這位夥計便使用了，誰知這位夥計被這位素靜標致的周晚霞這樣一……他竟有點坐不住了，急忙謙恭着說：

「請小姐快不要這樣稱呼我，我姓方，我叫方……請太太和小姐，今後有什麼事情，就叫我方……！」

「……」周老太太瞪着兩只老眼，祇在方有爲的咀，以爲方有爲要說出周徵波的事情來，知一點也沒觸及到本題，乃急忙問道：

「那末她爹，到底在沒在櫃上呢？」

「唉！您老人家……的什麼急」周晚霞故意……的話，使方有爲……來，乃微笑着說：

「待一會方先生……告訴你的」她這樣說後方有爲微々的笑了一笑，方有爲被她這一笑，靈魂搖蕩了，他簡直好像在空中般的量醉，他覺……

這一笑，很有千金的價值，他見周晚霞的眼波，像秋水般的晶明，他見晚霞那潔白的上列貝齒，在笑候，微々的露出，令人不願釋目，她的雙唇，……但亦紅得可愛，兩頰潤紅，豐腴膩細，全面……缺陷，方有爲也挺會品評女人，他由周晚霞的言……他認定周晚霞是個聰慧的少女，他被周晚霞的風……醉了，他被由周晚霞的身上吹來的那處女獨有的……陶醉了，但他不敢作非分之想，他知道他自己的亞東百貨店裡的一個小夥計，他又知道他自己……祇有一位老母親，他知道周晚霞是經理的小姐，小姐雖然還帶着鄉下氣——穿着鄉村的樸素服裝，也不會愛上像自己這樣一個無錢無勢的窮小子，確實的察知周晚霞是對自己有了好感，他以爲周晚霞對自己有這樣的好感，他便得將關於周徵波的事，儘自己所知道的告訴給周晚霞，何況自己憤……些勢利眼，……欺騙這樣一位可憐的老太……位可愛的少女呢？

周晚霞見方有爲一味的沈默着，以爲他也不肯……已關於父親的事情了，正待要開口問的時候，……抬起頭來，看了一看自己，乃以正經嚴肅的面色……

「我……的人，我是個見事不公便要打抱不平的人，我……上這些人，都幫着周經理欺侮你們！」

「方先生！」周晚霞又問：

「我父親到底在沒在櫃上？關於他，還有什麼？」

「有！」……着爲憤慨的說：

「周經理……我知道你們一定不知……那些人道今……都說不許告訴你們」

「到底是什麼事？」周晚霞早已猜知父親發了……是不假的了

鞏固國防充實指導
地區隊受警護軍事訓練 完了後對鮮系亦施指導

【牡丹江】本市協和義勇奉公隊農村區隊中堅幹部之愛鄉警備訓練。至八月七日業於收到最大效果中終了。繼續自十日起亘十日間爲地區隊之警護軍事訓練。受訓者爲市內東。南。西。工廠各區隊隊系班長以上之幹部隊員五十名其要綱以振起國防觀念充實指導能力爲重點實施左列各項訓練

內務編成。燈火管制。內務教育。家庭防護。防火。防諜。救護。情報。傳達。軍事訓練等與時局及國防都市防衛上有切要關係之訓練

此外並予定自二十日起仍以十日間實施鮮系幹部隊員之術科及精神的訓練。使負有指導任務之幹部隊員。完全養成優秀中堅之國防戰士之一員。發揮其最大之指導力而力圖隊組織之強化及防衛力之充實。其成果頗值期待云

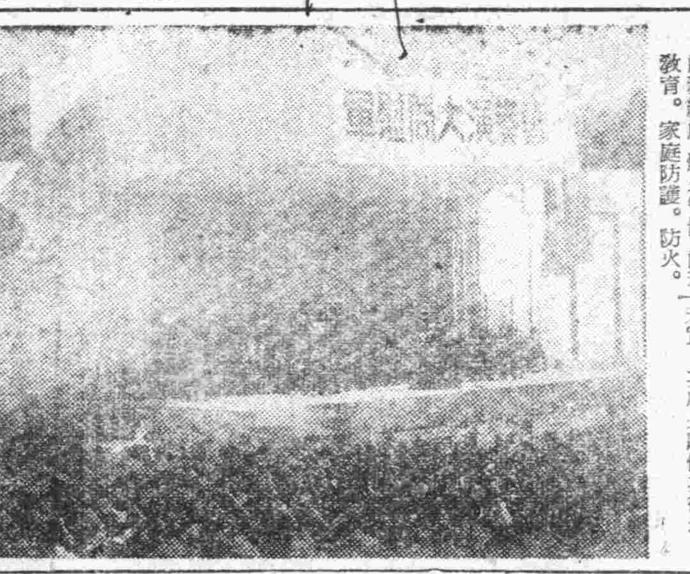

馬科長榮轉

【依安】本縣財務科長馬鴻德氏。自蒞職以來業將二年。對於縣財政之運營。力求於發展。對於國縣稅無不求裕國便民之趣旨。於全體官民皆表好感。刻來忽奉令轉任拜泉縣行政科長。雖我縣官民苦於惜別但亦挽留無術。馬科長現正拼擋一切將就首任之途。馬君原爲行政界之老手。今轉膺拜泉縣。定能大展鴻猷。頗爲該縣得人慶云

郵局中央銀行 勸購富國債券

【依蘭】現由中央方面發行之富國債券。業經到達依蘭。於依蘭郵便局及中央銀行。担當推銷之責。目下正由郵便局派出專員多名。於本街管內各區牌。對住民實行勸購工作中現聞其推銷成績亦頗良好。足見該局人員勸購得法。並街民均具有銃後愛國之赤誠。另外中央銀行亦派員出勤。分頭進行於各區勸購中云

擬結成學校放送地方委員會

【牡丹江】基於中央放送委員會之指示。牡丹江市公署。放送局。省市教育會各關係機關會進行結成「牡丹江學校放送地方委員會」其第一次委員會業於日前在文映劇場舉行。於各委員參集下經愼重協議結果對於中央與地方連絡之放送內容及計畫要獲得具體案。現已由省公署佐久間視學官攜帶晉京。出席十四日在新京電電會議室召開之中央委員會提出協議云

先生之好消息 實施增俸

【鐵嶺】教育爲神聖事業。然教師。薪俸過低。生活亦難維持。雖兩袖清風。實令人心寒。辛苦已極。報酬寥々故多改途。另謀他業。師資因之缺乏。中央及省當局。有鑒及此方施行第四次待遇改正。市教育股關於此次改善標準。以服務之優劣而別。第二種教諭及教導。最優者增二級。較優者增一級但因地方情形不同。較縣方面尚少一級。經此大增俸後生活庶幾安定云

市當局關心民瘼 行傷寒預防注射

【鐵嶺】赤日横空。暑氣逼人。正傳染病流行之際。市當局有鑒及此。施行腸窒扶斯預防注射。以免疫發之發生。使全體市民。分期注射。茲將實施日期及場所列左

第一期自十七日至廿二日 第二期自廿四日至廿九日

大和區及廣裕區（回春醫院）龍山區及興仁區（市立醫院）柴河區及遼河區（福壽醫院）每日由午後一時起至三時止凡注射者皆免費云

觀光協會主辦 厚生烟火大會

【鐵嶺】鐵嶺觀光協會。爲慶祝建國十周年。開催厚生烟火大會。定於本月廿九日在邑東郊首山舉行。當日午後六時起至十時止。鐵道局方面。特增加臨時列車。對於國際旅遊更由奉天交通會社。增添遊覽自動車。以利遊人。由驛前至山上。票價僅六角。至期定有一番盛況云

德惠隣組結成 區長等已任令

【德惠】德惠街隣組結成式已於八月十四日午前九時。在協和會館舉行。參加者各機關長。區長牌長等。約計四百餘名。由宇佐美副縣長訓詞。王文雅翻譯。又桃井商會理事祝詞。同時任命區長八名。高鏡寶。于鎭漢。孫鳳增。徐鎭清。王樹林。徐海崙。陳金斌。劉北清。隣長二十三名。馬芳圃。孫文卿。楊振鐸。胡春霖。李志成。曲臺齋。譚佩榮。王徐景洲。趙翰香。張慶祥。崔世陽。蘇雲。金秀廷。崔鏡濤。蘇鴻志。楊德林。安景泰。季文濤。于久寬。部落長七名。張殿喜。李向陽。姜振國。仲繼富。李澤國。王景文。于鴻陸。牌長三百十一名文長從略計該委任紙。由協和分會長。及德惠街長連名任命之

勞工報國隊出動
官民熱烈舉行壯行會

【依安】我縣爲完成北邊鎭護。開拓增産大使命。特派遣勤勞報國隊百五十名。已誌前報。當十三日晚八時該隊詣縣前出動時。我縣官民熱烈舉行壯行會。於縣公署前。整裝排列在音樂吹奏中。縣長訓示勤勞報國之使命。而後步武整齊前往車站音樂隊吹奏。送別隊唱愛國歌。乃於晚九時登車北去云

音樂使節舉開慰問 日滿軍演奏會

【新京】滿京中之慶祝音樂使節一行趁十五日午後於記念公會堂公式演奏之後。復自十六日午前九時起假大同公園音樂堂舉開日滿軍慰問大演奏會其演奏曲目不下二十餘隻。最先有大滿洲行進曲。皇軍慰問之歌。海道東征等雄渾之吹奏樂。其次爲母之歌。田植歌等。優雅之旋律。演奏者男女不下百餘名之多。場內日滿兩軍五千餘之勇士等與協和青少年於雄渾之演奏。樂裡莫不聽得出神悠然嚮往。直至正午始告閉幕。又使節團自此日午後二時及七時先後舉行二次一般演奏云（照片爲大演奏會）

警察署長更調

【遼陽】縣署警務科。現爲整頓警政謀人地相宜計。特將安平警察署長王田永。及亮甲警察署長劉永貴。互相對調。交替。即日到差視事。現已分別開該署長等奉調後。並報縣署備案云

忠靈廟臨時大祭 奉賛委員結成會議

【新京】合祀祭及奉祀祭並秋祭恒例大祭。將於涼秋之九月中旬。紀念建國十周年而盛大舉行。祭祀府當局。十七日午後一時。於國務院會議室。開大祭各奉賛委員結成會議。於各機關之關係者多數出席下。首由橋本總裁行以致辭及會長致辭並各委員委囑後即行議事。關於一、行事方針及奉賛委員規程說明 一、奉賛委員會實施要領等。行以種々之協議云

斷禁政策及於農村
以市縣編成宣化施療班 廿日開始實施施療工作

【牡丹江】省保健科基於斷禁政策。爲防止新癮者之發生勸誘既癮者之戒除。一方面對於交通不便之僻地農民。實施施療施藥。宣傳衛生思想。以圖完遂斷禁政策而期農民體質之向上與健康之確保計。此次特以市縣保健科員。醫師及宣傳員。編成綜合量劑。唱片講演。施療。施藥。各部門之宣化施療班。自本月二十日起赴管下市縣實施 宣化施療工作。市縣之日程業決定如左

牡丹江市 八月二十日至二十六日
寧安縣 八月二十日至九月三日
穆稜縣 八月二十日至三十一日
東寧縣 八月二十七日至九月三日
綏陽縣 八月三十日至九月六日

縣署實施改正 貨車運送料金

【依蘭】縣公署爲期使荷車運送料金之均衡。以免人民生活負担之加重。及發生紛爭計對於運送料金。特行加以改正並將荷車種類及料金改正之價格。以佈告通令各街村公所一律遵照實行。嚴守施行爲要記規定。即希縣民如左

荷車種類及料金改正如下（一日當）二頭引六圓五角。二頭引八圓五角。三頭引十一圓五角。四頭引十三圓五角

一、就勞時間一日十二時（含休養時間）如有超過或不足十二時約增減之
二、雨天夜間之時約增二成以內
三、使用日本馬時對一頭可增二圓以內
四、森林伐採及其他案態。誰以根據右料金之時。由荷車備入者具其理由。經管下警察署長之認可。約增以適當之價格
五、現契約完了者依現料金行之
六、本料金改正由康德九年七月十六日實施

牡省聯將向中央提出議案三件

【牡丹江】康德七年度向協和會全國聯合協議會提出之牡丹江本部議案。以省本部長爲中心。進行檢討。最近提出議案三件。已行最後的決定。即將送往中央本部。即本年度向全聯提出之議案。如左三件

一、強化協和會活動力之件
二、鮮魚及青果類共販制之全國的實施之件
三、農産物統制中間機構之再檢討之件

特別配給膠皮鞋

【新城】街經濟統制委員會特向管內各區。配給第一、二三、四。及戰勝特配膠皮鞋。已由各區。向各組分配。各組長依抽籤法妥爲分配。一般住民云

師道生訓練終了 修業成績極良好

【遼陽】縣籍出身。考取第九期師道學校訓練。自本年二月起至現在五個月期滿。所得修業成績。均考前第。實爲榮幸之至。該生等此次由瀋城師

新禁煙總局副局長 梅本氏抵任談話

【新京】由於日前簡任級之異動。禁煙總局副局長岡田文雄氏之轉任總務廳參事官其後任由協和會總務部本部事務長梅本四郎氏。於十六日午後二時五十二分抵新京之列車。單身赴任。當其下榻三笠旅館時對記者談話如下

新京國務部做於財政部當時大同二年六月起約一年間勤務。其後自康德元年六月起於民政部衛生司總務科長時代勤務二年。其後。即永存地方輪轉此間可謂完全與中央行政相疎遠。而充分體得地方之人情於處世經驗上。實有莫大之收獲。回顧余於第一線自官吏。直至協和會前後計勤務六年之久。此次雖由第一線歸來。但余仍以第一線之心情而邁進於後職域。深信協和會至於禁烟行政。乃係重要國策。今後祇有意邁進云

依蘭各區住民 更換新戶口簿

【依蘭】警察署。因曩爲及街民戶口簿經過日久。已屆更換之期。是以與街公所連絡之下即飭令各警察派出所協同各區事務所人員。於上月之間實行戶口之調査已經終了。因此於本月上旬即對本街各區住民之戶口簿。重新更換。現開始各區牌。已均先後領得新戶口簿云

國民勤勞奉公制 實施準備協議會

【牡丹江】協和青少年團牡丹江省統監部茲以明年起實施之國民勤勞奉公制。爲期已近。爲以青少年團爲先驅。講求國民皆勞運動之實踐對策而完成高度國防國家建設計時於十四日午前十時在協和會館二樓。會議室召開國民勤勞奉公制實施準備協議會。由穴澤主事以下各縣統監部主事及主務者出席下遂行對應勤勞奉公制運動之種々協議云

討論興亞教育行事 錦市初等校長會議

【錦州】錦州市第二回初等學校長會議。已於本月十五日午前十時。在市公署會議室開催。會式如儀。陸續會議。茲將指示及注意事項如次

一、國本奠定詔書並宣戰詔書之趣旨徹底之件
二、關於教育發揚之件
三、關於教學振興之件
四、關於時局下學校情報通報之件
五、關於教師之自肅精神徹底之件
六、關於分校經營之件
七、關於私立學校教師之件
八、關於分校事務勵行之件
九、關於配給品之圖書配布之件
十、關於教師學生之禮貌之件
十一、關於學生訓練之件
十二、關於教師學生之夏期鍛鍊之件
十三、關於夏期勤勞奉仕之件
十四、關於教科用圖書注文之件
十五、關於教育關係法規彙覽配布之件
十六、關於康德十年度國民學校預算編成資料提出之件

聖戰体制下實施 國民厚生週間

【錦州】値此建國十周佳年又是大東亞聖戰。獲得赫々戰果之際。爲提倡曠古的聖業。振興國民之氣魄。並強化國民之生活力起見。本月十八日至二十日。奉天市舉開東亞厚生大會。我政府當局擬定八月十七日至二十三日。實施全滿厚生運動週間。在此七日間。全滿各地一齊 實施厚生週間運動。然錦市此週間內。實施日程行事如左

△八月十七日（月曜日） 精神作興日勵行參拜神佛。努力涵養敬神崇祖的信念。參拜神社忠魂碑
△八月十八日（火曜日） 健全生活日。開催婦人常會。努力研究家庭新禮制。並育兒。及其他厚生事項
△八月十九日（水曜日） 美化生活日。室內外要勵行清掃。利用空地耕作之植物勵行拔草
△八月二十日（木曜日） 體育訓練日。準據全國建國體操會（自七月一至七月三十一日）每日午前六時半起實施體操會
△八月二十一日（金曜日） 時局認識日。我們能夠安心無苦生活。都是皇軍國軍的庇蔭。勵行感謝默禱實施信號。聽正午響報器的廢品收回獻金
△八月二十二日（土曜日） 健全娛樂日。作趣味慰安日要有意義的過度
△八月二十三日（日曜日） 厚生之夕

孫區長太也大意 攜貸款被匪刧去

【蓮花鎭】興農合作社協同警察署長成實氏。召集各村區長與農民等開會演說。領取九年度獎勵金及特殊貸款。警察署長即指導各區長與農等以現下青沙障北胡匪猖獗。勿論某村農民區長領款多數回屯期間。至警察署通知派兵護送。以免發生事故。於月之八日開始發放。蓮花村各農民獎金貸款。九日放給蓮恭村各戶領取。於十日通知高賢村區長農民領取。於十一日召集廟白村各戶區長來蓮領款。該村孫區長在社內至下午六時將獎領出四千八百元之譜。在蓮宋與各戶分配擔代身中。與本村二人同歸亦未通知警署。行至路途。閃然遇匪三名手持小槍將孫區長所領款 項完全截去該匪三人財恒足矣。各奔他鄉惟有廟白村農民先喜後憂。遭此不幸該區長敗興歸家。報告本村々長。通知蓮街合作社及警察署。異日署長同太史警尉代領各警尉補及警士等。出發赴往廟白村一路 訪問搜査云

人口躍進狀態
錦市七月統計總額

【錦州】錦州市激增之人口狀態。七月末統計總額如左

滿系戶數 二萬 四千一百十六戶
日系戶數 四千五百九十一戶。統計 二萬八千七百零七戶
滿系人數 十二萬七千三百四十三名
日系人數 二萬二千零五十五名
統計十四 萬九千三百九十八名。比較上月滿系增加四百零八名。日系增加二百五十七名云

青訓第六四期生 業已舉行入所式

【依蘭】協和會青年訓練所在學中之第六十三期 生徒○○名。目下已屆修業終了。並已舉行陸重之修了式矣。茲聞該所對于第六十四期 生徒○○名已由縣下各街村選送來縣。並定於本月七日舉行入所式。當由該所事先函請各機關派員參加該入所式以 誌盛大云

北鎭消息一束

・整理地捐・ 縣公署 新任財務科長馮履謙氏。爲伴遂國策調整槍後資源。而盡職責起見。故於到任之始。即以縣財政確立。而裕國庫爲懷。無論關於地稅地捐。以及雜捐。積極計畫。從事調整。並有台賬亦須徹底根本整理。以期達成盡美盡善之目的耳。日內尙擬派員分投各街村。實施地稅地捐整理滯納工作。不准稍涉委蛇。致惧稅務之企畫也。蓋聞該科長乃係斯輝老手。主持財政多年。今次轉勤斯邦誠爲就駕輕熟。吾不禁爲我邑財務前途慶

・職員野外行・ 縣公署。各科全體職員。於月之十三日午後一時。前往閭山之陽實施野外行軍。藉資旅行鍛鍊身心及精神

・野營訓練・ 縣省立 國民高等協和青年團約數十名。率統監部主催於月之十二日。由教官率領。前往北鎭廟大閭遊覽。實施野營訓練三日間。藉資鍛鍊身心。而利軍事根本教育以重東方道德云

・牲畜觸電・ 於月之十三日。午前十時許。西街大烟筒胡同某姓院門首。停有二道溝史姓大車。送菸柒之騾馬兩頭。因碰折電桿竟被觸電身死。可云慘矣。所以無論人畜。對於電流之危險最愼諸乎

兩野球對抗比賽 在國民學校舉行

【遼陽】滿洲棉花株式會社工場。各部從業員。素以野球爲拿手。此次於本月十六日午後三時。在西站白塔公園。滿洲國民學校庭前。與全遼陽作友誼對抗比賽大會。參加及往觀者。有數千人之多。頗極一時之盛云

遼陽市民獻納飛機
定期舉行命名式

【遼陽】市民鑑於大東亞戰爭勃發之後。節々勝利。頗收莫大戰果。一般市民無不熱誠獻金。茲又獻納遼陽號戰鬪機。以示報國之誠。今聞當局擬於九月二十日。舉行命名。式之預定云

各校成績展覽會
縣署分爲九區舉行

【遼陽】縣教育會茲依本年八月間。在縣下各學校中心。開催學生作品展覽會。特由該會通知各校妥爲籌備。以便分期舉辦。其會內事業已決定。茲將規定地點 日期分列如左

陸昌州 八月十九日 至二十一日止。沙嶺屯八月二十日至二十三日。大安平八月二十二日至二十五日。亮甲山八月二十四日至二十七日。七嶺子八月二十六日至二十九日。劉二堡八月二十八日至三十一日。大沙嶺八月三十日至九月二日。小烟台九月一日至四日。吕方寺九月二日至六日

計劃救濟水災

【海城】縣境西區一帶。地處窪下。當日前霪雨連綿之際。堤壩決口。沖毀禾田。聞該帶各村。業經具情報縣。當由縣派員。實地查勘。以救災各節確屬實在。聞刻正計劃將來救濟之對策云

警官獲賭局一起

【遼陽】市東街旗倉派出所長警尉補張振祥 協同警士陳

于市長訓話僚屬
認淸時勢勤愼奉公

【唐山】唐山市長于文成氏爲使所屬職員明瞭世界新情勢。而協力大東亞聖戰起見。特於十二日上午八時許召集僚屬訓話。語多精警。玆錄原文如左：

値此大東亞 戰爭節々勝利之際。我東亞之各弱小民族。無不雲湧風起。自求解放。在老英帝國壓迫下 之印度今亦高唱獨立運動。以國民會議派首領甘地爲主帥。總之熱烈。大有不可制止之勢。而老英帝國則益形狼狽。從來壓迫力愈大反抗力愈大。此乃自然之趨勢也。再觀吾中國自鴉片戰爭以還。百餘年來。被壓迫於英美等列強之下。表面假云親善而暗中則無處不 大施其侵略手段。自大東亞聖戰開始以來。我友邦打得不堪收拾。我中華民族自此始得眞 正之解放。華北各省具有後方 兵站基地之特殊地位。而我唐山市又爲冀東區內之重鎭。是故我輩所負責任之重大。由此可知。凡屬公務員。事々均須以身作則以作人民之表率。處此非常時期尤應認淸世界新事態。勤勞奉公。大則領導人民。協力友邦完成東亞聖戰。適上興亞之途。小則造福社會。謀人民之眞正安居樂業。此吾公務員所應自知警惕。不可或忘者也 再者本市自 實施物價對策以來成績尙稱良好。一切物價大部已呈穩定狀態。預料今後當更日趨完善 此事雖有物資當局各科室職員亦有 澈底瞭解之要。譬如民衆如有不明瞭之處吾等均有代爲解釋之責任。而各商不守法令。故意高抬物價擾亂居者。亦可與關係方面隨時連絡加以取締。凡此種種希各位以不眠不休之精神。努力邁進才好

在唐居留民防諜 週間行事已決定

【唐山】唐山居留民團。決自本月十七日起 至二十二日止。在監督官廳指導之下。實施防諜週間。以排除敵方陰謀居留民一至團結。澈底防諜。在此週間。張貼標語。分配「防諜心得」。設置防諜箱。使用宣傳標印。主要行事第一日宣傳。第二日各官廳。會社團體。接客業者。澈底實踐各事項。第三日接客業者。從業者講演。第四日國民學校五年級以上宣講演。第五日各關係當局。並各會社工場。團體町內會代表者開 防諜座談會 第六日開居留民 一般講演及 放映電影

迎祥路發現棄屍

【烟台】東分署管內迎祥路南首。於十一日夜突發現五六歲之男性小兒棄屍一具。該管派出所警長據報後。乃於翌日報請東分署警法系。會同市立醫院石垣院長。馳至現場檢驗 認定確係因病身死惟無人認領。遂諭飭海保正由廣仁堂領棺掩埋云

禮制討論委員會
擬家祭禮暫行儀式

【烟台】市公署前奉省公署令。以案奉華北政務委員會訓令。案據內務總署呈。爲擬具家祭禮暫行儀式。可否援照婚禮辦法。通行華北各省市。先行依照試辦。俟有成效。再行轉呈建議。請予核示等情。查所擬家祭禮暫行儀式。尙屬可行。除指令並分行外。合行抄發原附件。令仰該省遵照辦理此令云云茲將原呈誌左

案查本署禮制討論委員會成立以來。所有婚喪冠祭。各禮。均經分別草擬。陸續研究。前已先後通過婚禮暫行儀式。冠禮暫行儀式。業於本年二月十三日二十八日 呈奉鈞會指令。婚禮暫行儀式。准由華北各省市先行依照試辦。冠禮暫行儀式。既據通咨提倡。俟有成效。再行轉呈建議。各等因在案。茲又查五禮莫重於祭。而祭禮之中。追遠報本家祭尤重。晚近數典忘祖。民德衰微。興孝之方。首推家祭。茲謹就祭禮中。先擬具家祭禮暫行儀式一種。一切儀物。悉從簡單俾社會易於通行。鄉市便於遵

實業署調査 各地工商業

【烟台】建設局爲明瞭本市商工業狀況起見。最於月終開始調査一次。並令各該團體依限具報。以備考查。昨日該局復奉到實業總署頒來商業狀況表。及工業生産狀況表兩種。令查塡具報。該局特傳諭各公會。到局具領塡報云

財政局催繳 秋季房捐

【烟台】本市財政局。對於市內商民各戶。應繳秋季房捐。開征以來。現已逾月。還

新民會偕宣傳班 赴二三區舉行演講

【牟平】本縣署宣傳班。自強化陣營以來。全體工作情緒緊張。一切工作異常活躍。於八月四日會派員 張鑄臣協同新民會尹資琛。赴本縣二三兩區。於革莊。沙子村等一帶。沿途擇衝要而張貼標語。使人注目之處。揭寫大字牆壁標語。並隨時召集各村民衆。作親談之講演。同時散放各項宣傳品。使民衆澈底明瞭剿共。自衞完成夏防之任務。與大東亞聖戰將要完遂。全面和平。所到各處均頗得村民之歡迎云

孫家灘演劇酬神 合作社圓滿配給

【牟平】本縣孫家灘。爲東海之鎭。市面商家。生意頗感興隆。日前因入夏以來。苦旱成災。該鎭第三區長初元俊氏。及警察三分所韓所長等。對於民食。極端關懷。曾率民衆。設壇求雨。未幾甘霖傾下。田禾秋收有望。民衆均有喜形於色。無不額首稱慶。初區長。韓所長之至誠格天。於十日。曾由烟台邀請小舞台班。演劇酬神於鎭公所前之空場。演劇時。並有該鎭名票參加。劇場周圍。人山人海。小販紛々。盛況云

又該鎭新民會合作社。孔社長。自就任以來。對於民衆之農需品之配給。並社內之經理。無不精求。近日配給之肥料。及石油等。皆稱圓滿。村云

教育機關印信 施行新式樣

【烟台】省公署因各教育機關印信。因有遵照施行新式樣者。惟以近查各級學校。及各社教機關。仍有呈遞公文。沿用舊鈐。殊屬不合。特重委任鈐記樣式印發。俾資遵守。登州道公署奉到以上令文後。將於日內即行轉 飭所屬遵辦云

牟平將劃爲模範

【牟平】登州道公署日昨下令。省署爲指導改良農業。故在本省設置模範村二十處。每處由省政府發給補助費五百元。業經省政會議通過在案。道公署奉令後。將擬定縣屬模範 村云

縣署宣傳班派員 實施教化防地兵

【牟平】本縣署。爲提倡警備隊士兵之教育水準。確定其反共之中心思想起見。特令警備隊與宣傳班。合製警備隊員教化大綱。彙編成册隨令合發各防地。已於八月一日開始實施近特派宣傳員二人。輪流至各防地實施教化工作由各中隊長協助辦理。所派之該員二人。學識淵博。品行端方堪作士兵之表率。將來工作進行之順利頗堪期待云

警察所人事調動

【牟平】本縣警察所長石鎭九氏。自到任以來。對於警政力求改進。對於人事力求整頓前曾一度將所長級 加以調動現因青紗幛起。爲人地適宜起見。由八月一日將各分駐所長及各分所所員加以調動。聞各員已遵令分別到差。玆將姓名詳列如左

養馬島 第一分駐所長由水道調羅書齋接充
萊山鎭 第二分駐所長由第二分所調揚嗣森接充
龍泉鎭 第二分駐所長由第一分所調林伯川接充
酒館鎭 第四分駐所長由第七分所調劉義臣接充
總所保安系 所員宣愼亭調第二分所服務
第四分所。々員鄒本坤調第一分所服務兼主任
第五分所 々員孫維國調第四分所服務兼外勤監督
第四分所 書記欒相萍調第五分所內勤服務
第五分所 書記劉昌遠調第七分所內勤監督
第七分所 書記張鳳東調第四分所內勤服務

化膿性疾患 最短期治療劑
塩野牌 脫爾淊淋片

知曉本劑之名者 已爲征服淋病者也

對於一般化膿性疾患尤其對於淋疾之本劑之效力有如「疾風捲枯葉」之感 東亞唯一之「AZO」色素劑「脫爾淊淋」實可謂之化學療法決定版也 於一萬倍之稀釋液具有能完全抑制化膿菌之發育 本劑卓絕之殺菌力 更加以有消炎・鎭疼之二大作用 竟獲得完璧治淋劑之定評 一次二片之簡單內服 確實能治癒及預防各種淋疾及化膿症

【包裝】三〇片 一〇〇片 三〇〇片

製造元 鹽野義商店 大阪市東區道修町三丁目
塩野義藥品株式會社

ST－X4

消食潤腸有奇效！

▲簡易醫學▼

問：爲甚麼胃痛胸滿？
答：那是消化不良！
問：爲甚麼枯瘦如柴？
答：那是吸收力減退！
問：爲甚麼便秘急躁？
答：那是大腸乾燥！

仁丹最靈 保有神効

認清牌號 嚴防假冒

家庭問題解答

繼母之女隨嫁來舍 可否與伊結爲夫婦

敬啓者敝人今年十八歲、在本村優級校畢業、姐妹兄弟皆無、堂上只有父親、母親不幸在去年口暖花開的春季裡因病故去、父親因感家庭中一切物品缺人管理之故、便經人介紹之下、娶了一個寡婦爲繼室、並且同時還帶來一個閨女(俗稱隨娘改嫁)比我大一歲名字叫「蘇桂香」曾在國民[illegible]年卒業、人品很好、到我家後她(桂香)對於我十分親近我也很愛她、不到一個月的光景我倆的感情便神秘起來、記得一天的早晨、太陽還未照到大地的時候、父母在睡神正濃之中、我便悄悄的起來、走到她的房中、用手將房門推開、那時她也在甜睡之際、我便走在她的床前、用輕細的聲音、在她的身傍叫了一聲香姐於是她便醒了、很驚訝的問我說「友弟、你爲甚麼起來的這樣早、有事嗎」我說「沒有甚麼事、不過我一個人睡在床上、太乏味了、特來找香姐你談々」她很喜悅的說「友弟、我隱瞞々說、快要給你定婚了」「香姐我不希望要別人家的女子、做我的終身」「那麼你要誰呢」「香姐、我……我希望你做我一生的伴侶、除掉妳、我是誰也不需要的、香姐、我實在的愛妳、妳願意接受我的愛嗎」「友弟、我爲甚麼不愛你呢、你要知道現在我的心比妳愛我的心還要富着百倍呢、我現在情願將我的肉體與靈魂完全的供獻給你、但是事後倘被二老知曉定不答應你我的」「香姐、妳安心吧、事到關頭、我定有辦法」如斯我倆便溫存起來、享畢我就若無其事的、回到自己房中、又睡了一覺、太陽才出來啦、此後我倆的愛情、就更熱烈起來了四個月很快的過去啦、有一天二老因事外出、香姐便偸々的對我說「友弟、現在我已經懷孕了、就由那天至今總也沒來月信、你快想妥當的辦法吧、況且常此以往咱倆的終身也無有相當的歸宿呀」於是我便安慰她道「香姐我是庸碌之才、到想不出巧妙的方法、不過我長看泰東日報家庭問題解答欄、有位文俠先生、他能替我們指出一個十全的方法」說罷我便胡亂拉雜的、寫了這麼好幾張難看的信、請先生不要見棄、速爲我倆、指示一條明路、以救我們這歧途的羔羊、則感銘於肺腑矣、以下是敝人的幾個問題

(1)敝人有沒有和她結婚的可能 (2)用何種方法才能得到父母的允許 (3)如害不可解時使何方法能將胎打掉並且法律能允許嗎 (4)結婚後怎樣才能應付同村男女的譏笑

待教人 吳友軒、蘇桂香同鞠躬

實際既非同胞 結婚有何不可

吳友軒君、蘇桂香女士：你倆雖名爲姐弟、實際不但不是同胞、並且也不是本族、由愛而結婚、有何不可？不過女方比你稍大、在名義上也不大好聽、然事已至此、那就顧不了那些細名末節了

1、除了結婚、再沒有好的辦法
2、將你倆經過的事實委婉稟告父母、利害所在、父母不得不允許了
3、打胎有背人道、法律不許
4、同村男女的譏笑雖不可免、然而那是一時的、日久自然淡漠下去了 (文俠)

圖一時歡遺終身害 婚期在邇奈何奈何

文俠先生台鑒、我是個二十一歲無爲的青年、因爲家境困難的關係、所以也沒有受到相當的教育、十六歲那年我就投入工業界上了、光陰似電、忽忽之間已經五年了、在今年六月間附近有一位妓女、屢次來串門由此相識、她對我特別多情、所以我逈去開了兩個盤子那知她堅決留我在那住局我決心不允許、她將我的鞋給藏起來了、無奈祇得在那裡住、我說我可沒帶局錢、她說沒關係、在第二天早晨我回櫃、隔了兩天我去送局錢、她又不肯讓我走、她去買了三瓶汽水兩盒點心給我吃、我實在無法就又在那裡住下、唉、先生啊我回去住了四五天、便發生性病了(即淋症)我雖盡力調治但現在已經一個多月了、仍然未愈、在前幾天忽然接見家信命我古曆九月間回家結婚、先生啊、我看空有寶庫所言病中不可結婚、有誤終身、但不知確實否、如果不可結婚、我還不敢稟告堂上、如何延遲吉期、求先生百忙中賜一良策、感德無量矣、寫錯字的地方、求你改正以下的幾個問題求先生解答是幸

(一)病中可否結婚 (二)如何設法不使家父知道、要求延遲吉期 三、古禮結婚、對於擇吉日最爲重要、但病好馬々虎々擇個吉日可以否 (四)古禮雙歲不可結婚、可靠否

待教人 獻深於安[illegible]

病中不可結婚 以免傳染妻子

獻深君：古人說「守孰爲大、守身爲大」我們青年人在外、不可片刻忘却守身若圖一時之歡、遺終身害、那是太也不値當的事了

1、病中不可結婚、否則遺害無窮
2、只有托他病要求延長吉期
3、黃道吉日隨時能有
4、雙歲不可結婚、不知是何根據、大約不外出於一方的迷信 (文俠)

代郵

金葉女士：信片見着了、但前信還沒收到、所問何事？請再詳細來函可也 (文俠)

七夕 話牛女

韶華似水、時序輪馳、一年一度七月七日、又將來臨、一般人津津然而樂道之秀艷綿哀悅動人之牛女故事、立時湧上吾人心頭、曾憶兒童時期於七夕深夜、爲聽牛郎織女之哭聲隨身於豆棚瓜架之下、雖露浸風淒弗憚也、迄今思之歷歷如在目前、光陰迅逝誠如電光石火良可慨也、按牛女故事正史無明文、諡爲一種神話傳說、茲據一般人所傳說者、略述如左

織女爲王母宮苑中仙女之一、職司織紡、故曰織女、牛郎爲宮苑外仙童之一、職司耕牧、故曰牛郎、兩人於無意中、邂逅中途一見之下、互相愛慕、遂發生戀愛關係、嗣經王母覺察、認爲有乖風化、罰令牛女兩星、一居天河之左一居天河之右、銀河一道永久隔隔、使其心相戀面難見、故吾謂王母亦狠心人也、惟此一對戀人、遭此苛遇、遙々相望而不克隨便過從其焦燥懷恨之情緒、亦可想而知、故吾常時聞其隔河對泣焉致使一般仙禽仙鵲或予以莫大之同情、乃於七夕之夜、群起高翔、搭架爲橋使此一雙戀偶、得相會晤、以寂其間別後無限幽懷、世俗相傳七夕深夜人間往往聽得天上哭聲、蓋謂此也

昔人詩云「洞中方七日、世上幾千年」余因此頗疑天上進化不如人間進化之神速、及聞牛女兩星之故事、益深此感何以言之、試思天上進化倘如神速、則社交公開自由戀愛、當早已風行矣、王母無論如何頭腦陳舊、亦不得干而涉之、則此一對戀人、由社交而戀愛由戀愛而同居、當必一帆風順毫無阻隔、而克暢所欲爲矣、豈復有哀惋香艷之故事、留作人間談話之資料哉

此外復有一說、設使牛郎織女不生於天上、而生於人間、不生於古時、而生於現代、不生於外邦、而生於此土、以其堅決強烈之戀愛精神、而從事於增產報國、一切致力於耕耘、一切獻身於織紡、作國人之先導向前邁進、使所謂食料衣料兩大資源、充裕無缺、則有功於興亞大業、豈淺鮮哉、較比國顧其他徒事戀愛其價値之高下固有霄壤之分矣、豈不懿歟 (欣)

戲代織女 請造銀河渡橋疏

向蒙垂眷、賜呼織女、念茲勞役、使配牛郎天恩既已有加、高厚自應圖報、乃以青春正少、惟知燕爾之親、新婚方締只效鴛鴦之諧、緣是薄譴罰於天庭、隔恩愛於河岸、當夫東西各云、夫妻雙分、執手與相見之難淚沾紅巾、把依恨離別之苦、涕乖青袖、從此盈々一水、相去幾何、而渺渺經秋、徒喚奈可、回憶碧紗窗下、情話蜜々、青草池邊緩步雙々、畫眉誇京兆之筆、[illegible]、凡此佳勝、都成夢幻、於是織機小息、羞見機頭之燕、逢人閒話、怕說池裡之鴛、雖以驚心、嗚鴻落羣、上帝爲寂寞之聞、妾身試懷清之苦、僅相會於七夕、年々月々、即告別而永圭、歲々春春、所有苦酒莫非自取、故不敢上訴於天、更何能妄尤於人也、從有屆時守分、寞損天心、但七夕相會、一線恩開、縱不恤牛女之步步、亦應憐燕鳥之匆々、孤闕爲勞、於情何忍、用敢願捐資、草創橋梁、上天只在一諾、妾即沐德終身、庶幾長江如帶過往免一夜千秋、飛木凌波、相晤藥七夕一渡仙侶永偕百年、見妾素心、伊人無隔三秋、識郎嬌面 (悲)

乞巧隨感

一年一度的七夕、又快到了、在這涼風送爽的清新時候、代詹富有歷史性的神話、又將要到了人間、七夕這個名詞、無論何人、只要略知事的、便概、倘一思索、便會有無形羨的感覺、本來嗎、久別的夫妻、將要重逢、這是怎樣値得慶幸的一件事呀、在此時期、牽牛的、是否忘了牽牛、織錦的、是否忘了織錦、在誰也看不見的情形下他們雖然各有安置、但是怀々跳動的心、恐怕是誰也不免吧

七夕的故事、並不多可說是人人皆知、即使讓在鄉間的村、只要有些到了年歲的人、遇到此日、她總指天雲所的、講給小孩們聽、在講的時候、如果是遇了幾點雨、她又告訴他們說、瞧々、牛郎和織女見面了、這雨就是他們的淚、所以只要是曉得人事的小孩、也就沒有不知道牛郎和織女的事

人誰願意去作笨伯、只要有巧可乞、當然就要乞巧、乞巧的日子、就在七夕、不過北邊到不多見、大多數是在于南方關於這種事情、多出于閨秀之家、在七夕的晚上、於院裡陳設着瓜果、結着五綵的線、穿着新針、如果有蟢子、在所陳的瓜果上結網、那麼巧就算是得了、也有在當天的午間、瀑盌水於日光之下、水中生膜、然後投針水面、看水底的針影、以有沒有成雲成草的形象、而決定巧的得不、這種乞法、究竟能得到巧否、如果以南北兩方多數人的比較、彷彿是也有些靈驗、因爲南方的婦女有時是聰明過于北方、但是否由乞所致、抑或因秀氣使然、在這北方尙少實行開乞的今日、誰也不敢自然決斷、乞巧的巧、據說是由織女所賜、然而在她和牛郎久別重逢的一夕裡、能否顧及到我們的巧與不巧、實且莫論、好在距離七夕、爲日無多到在那時、我們也不妨試々看 (羅辰)

江蘇海門農婦生活 善於操作與男人平分農事 天足鑲金牙別有一番風味

海門縣、在揚子江口、與上海隔一水、然其居民生活的習慣、却大不相同、該縣風俗習慣、對於農夫的幫助、社會上的貢獻、實足以給我們一般腐化的江南女性、作個當頭棒喝、她們的生活情形、略錄於下

一、工作的正業和副業 因該處土地荒瘠、出產不豐故「農婦」們除了和農夫平均分担農事外、她們還得做些手工業、來維持家計紡紗、織布做草鞋、編蘆蓆、已成了她們每天的「必修課」她們有暇就工作着晨曦裡、晚餐裡、月光下、一時一刻都不輕易放過、她們並不知道骰子、麻雀牌、一洋一錢、十千底、三十六們大少……的花樣、眞和我們少奶々不知編結紡織的情形一樣

二、一日二餐的混合雜糧 該地產米甚少、出產以麥類爲大宗、她們總也沒有嘗到白米的機會、除了參加喜慶宴會席時、但麥還不是她們日常的食糧、她們唯一的食料、是麥粞和蕎麥等雜類的混合雜糧、一日只有二餐大菜、冰淇琳：她們只聞其名而未見其面呢然而察看她們吃混合雜糧時、却一樣的可口、有如我們之吃大菜

三、金牙是唯一的裝飾 她們爲了工作一向沒有採用「三寸金蓮」的「美觀論」至今當然仍是「天足」但剪髮的倒有十分之三四、其目的或在簡便吧！因爲不梳髻、增加她們的工作效果的的固然絕跡、穿短旗袍、長衫、短褲的亦難找到、她們穿的都是土布的大襖、和長褲子、除了夏天、還得紮腳管、大紅大綠的襪子、配着一雙繡花的大鞋、是青年婦女最美麗的裝束、一般青年的姑娘、喜歡在純血色的糙口中、裝一二個發着極亮的金牙、這在她們健康色的臉上、掀起笑渦時、你能看到這算是她們唯一的點綴了、倘你想到街頭巷口的繡着女時、她們一切的裝飾、便可想像到一二

四、一般的觀念 她們所抱的觀念、對於婚姻總是聽「父母之命」「媒妁之言」的、絕對不會「自由戀愛」「私訂終身」對於丈夫、是「從一而終」的「三從四德」是教她們奉爲至上的信條不敢以有所違背丈夫對她們發脾氣、敲打時她們只有低頭忍耐、這在我們的一般少奶々和小姐們看來似乎以爲女子太受男子的壓迫了！然而她們的丈夫却從來沒有和她們離過婚使她遭受被棄的命運

閒話 女人和項鍊 小卒

愛美之心人皆有之、固然不必分析爲男爲女了、只要一個有靈性的人、便不會沒有愛美的觀念、尤其是女子、因爲她們的賦性如此、所以對於外觀之美、特別講究、不論其臉子是否天性的美貌、不怕滿臉大疤而黑如炭、眼似銅鈴、也要隨着時代的潮流裝飾、用符合那美的條件自頭到腳、左右前後、無一不加美化之處、花樣翻新、使外人見了、總以異口同音的讚美一下她才覺得滿足、不過要談論起其裝飾品、眞是數不勝數、說不勝說、而現在我只要談的、僅舉其一、即是時下最流行、最神秘而最有意義的一種裝飾品—項鍊

所謂項鍊、乃是頸上的一種裝飾品(銀製長鍊帶一圓牌類似幼兒帶的百歲鎖不過比其小而已)而其種類約可分爲兩種、一爲在表面顯明的、一爲密秘的、前者是心形、帶於服裝之外、牌內彫刻一字或者花草等々不一、後者是方形、牌內可以裝異性照片、其外均與前者相同、不過是一種密秘的裝飾品之一、當然即無避免人眼之必要、藏帶於服裝之內、即帖肌皮而戴、不但外觀之美、且可用之於愛情方面、所以外人是不得見的、但是帶於服裝之外的、既然是爲陪襯自己的美觀、而美觀自然又是爲陌生人預備的、並不是留着自己欣賞的、然她們之中、多有避免人眼的、不論其在走路上、或是坐在車裡如果她們發見有人在看她的項鍊時、一定立刻把身子一扭、以避觀線、這到使人爲之奇疑、不知用意何在、記得某日當我坐車上班的時候、車內有一女子、身穿紅紗大衫、足登紅靴、手提紅皮包、簡直說罷無處不紅、因爲她穿得這樣的鮮艷、所以就很惹招人注目、我當然也是其中被吸引之一、我凝然的瞧着她胸前掛一心形項鍊、牌的

家庭經濟 合理的支配法

二、如何方法能幫助我們按着預算來過日子、最好能夠養成一個記賬的習慣、不會寫字的應該設法求人將賬記上、每一個星期或十天、把賬算一算、就知道什末地方花的太多、應該設法節補了、只不過成一種有規則的用款習慣、自然就不致犯賬目不清的毛病

三、要學會怎樣用錢、不論我們計劃得多高、預算得多妙、若不知道怎樣用錢、也是枉然什末叫會用錢呢？就是會買物品、人家能花兩三角錢買來的物品、我非要花四五角錢不可、這就是不會用錢、不是人人都會買物品、我們要慢々的學會、大凡會買物品的人、常々要注意分量、而且要注意物品的品質、這確是一件不很容易的事、非有經驗不能學到

四、不要因省錢的原故、而以後所花的錢、往々超過省下的錢、這樣打算盤以致傷身體的事情、常々發現在普通的家庭裏面、而常犯的一個毛病就是在吃上省錢、普通家庭中每月燒水煤房租一切的經常用費、似乎都有固定的數目不容易減少、於是就動在吃東西上設法節省、這是一個最不經濟的辦法、尤其對於孕婦和乳母兒童的飲食、一定要有充足的營養、以防生出種々疾病、例如結膜炎腳氣病、軟骨病以及兒童營養不良的病、都是因爲吃東西營養不足的原故、營養料的多少、並不與貴賤有關係好多人以爲吃的東西愈貴營養料才愈多、其實不然、往々粗糧裡面的養料、如同小米高粱米玉米面、比大米白面資料好的多、普通青菜的營養料、比山珍海味的營養料好的多、這就是我們會用錢不會用錢了、有的人以爲青菜油肉之類、不文明、不肯常吃、以致得各種營養不良的病、反到更不經濟、除去花在吃飯上省錢之外、[illegible]所以有病就要請大夫投藥、不要省少數錢、而吃大虧、總而言之、我們要明白養生之道、能儉僕的地方盡力儉僕、但以不傷害身體、危及性命爲原則

以上四樣是普通分配家庭用款應注意的事、我們過日子應該先有預算然後本着預算去過日子、能節省的地方、盡力節省、同時還要注意身體的健康 (李) (續完)

中毒時之急救法

在一般的服毒者、往々因爲被人發覺時、而發見的人、沒有一點醫學常識、而看急得如熱鍋中之螞蟻難手足無措、是多麼一件不幸之事、以我想最低的限度主婦們最普通之毒性品的急救法、是不得不知的、發現時暫時使用所知之法、解去生命之危險後、再把患者送至病院、施行治療、否則因中毒之時間過長再沒有一點醫學常識則說不定便犧牲了一條生命的

現在筆者把家庭最易服用中毒之藥品之急療法介紹給各位、以做萬一時之需

(一)鴉片之中毒 鴉片爲一般人最易服者、若發見早時則有生命、遲者則有命見閻羅之險—急救法—先至藥房購買吐藥於其服下後、再將濃咖啡、濃茶等於其飲下少時更能清醒、然後再將他送至醫院治療

(二)[illegible]之中毒 若於[illegible]後、胃腸即痛、喘者前後疼痛非常、出口無聲—急救法—速使用之肥皂切成三分之一於患者服下立即見癒

(三)水銀之中毒 水銀爲毒性品中之一最甚者、服下去不至數分即能命登鬼錄—急救法—先服吐藥然後再於其服用生蛋白、甚是有効、不妨一試

(四)火柴頭之中毒 火柴頭純是燐之構成服下後、不至幾小時、燐至腹毒性大作、大有生命之危險—急救法—服毒後速着先服吐藥、後再着其服下肥皂之三分之一則可、然於保養期切忌服油質之物品

(五)臭虫藥水之中毒 往々因與人爭吵而服毒臭虫藥水者、亦有人在因其中含有火油性質極易燒灼腸中之一切—急救法—服毒後速着其飲用黃醬酒、使[illegible]然後再以人工呼吸法、急救之可免於難

總之身爲一家之主婦而以上之極簡單之常識、是不可不知的、然不要只以爲到醫院否也！若服毒較晚至醫院不是來不及了嗎？聰明之主婦們以爲對耶！(福芝)

茶話二題

△遠距離結婚的新記錄

居於出征勇士和槍後少女中的德意志軍部、從中替他們締結了遠距離的婚約、這樣精妙的方法、的確博得各方面的好評、而且這種締結婚約的方法、亦盛行一時、從來專限於前線將兵和槍後少女間的、近來却已有居於德國中部哈萊市之少女、和目下在加拿大俘虜收容所的空軍下士官竟成立婚約、這實在創立了長距離結婚的新記錄

△比利時人死於英人手

英國的慣技、就是利用本國兵以外的外國兵、力求自已的安泰、這次亡命於倫敦和其他英國各地之比利時人竟被强制徵集、爲落下傘部隊之猛訓練、名目上雖然是英比協力、實際比利時人已經爲英國的野望而犧牲了、你說比利時人可憐不可憐？

閒談 瑣事 閨話 ⋯

（此處無）

診室

問：敬啓者、我是一個廿歲的青年現在供職於商界、於數年前曾患(鼻病)(不透氣)雖時好時犯、但終未去根、鄙人雖如處覓方診治、但終未見癒、懇求賜一方乃感 鄙人仁廣待教於金州

問：敬啓者、敝人本年十五自今年中學入學以來、忽覺鼻內好似有一物阻塞(呼吸不困難)時常吐痰、並覺口臭、且口甘燥、前月學校身體檢查時據醫生謂：爲「肥厚性鼻炎」茲所求教如下：一、將來於呼吸、有否如何危險？二、施用手術否？或用如何藥劑？言語不恭、請原諒特請賈博士代爲賜教是盼 李全待教

(答) 仁廣君鑒、不透氣之鼻病、最多者爲鼻茸或肥厚性鼻炎皆以手術爲第一好法

(答) 李生鑒 一、將來於呼吸、毫無危險 二、施用手術即癒、藥劑不能去根

解答者大連市蓬萊町 公澤醫院長 醫學博士 賈雨田

▲鶴膝風

問：啓者、敝人二十三歲青年、十年前患病、痛苦異常、茲將症況列下、初起膝蓋腳脖部按之、似有水狀、屢經醫治忽然腫起、痛疼若斷、腰部以下至全腿、痛疼若斷、尤其膝蓋大如小兒頭、行動困難、並覺麻木、腿曲難直、時常遺精、舉幾年來、病勢大作、上至背骨、幸一時告癒、但病根未去、[illegible]丸出水、小便常帶白濁、每日困倒病海中、何日脫出病魔、將來與生命亦有危險否、深望大夫指示明白、並用何方治之有效、如得離死返生、恩同再造 待教人高庚申岫岩縣

答：以上就是最纏綿的而最難治的鶴膝風、因爲什麼就能夠害了這個病？詳細的原因、不能在短篇的答覆上說得明白、大概的理由、不外其人素常精血不足三陰虧是個主因、有時候被風寒濕邪所侵害風寒濕合而爲痺、留滯於膝腿的各部分、日久天長、痺氣日張、精血日衰筋骨被痺氣所害形成這個鶴膝風了、此等病方書認爲不易愈的痼疾、百方不效、人生病此、實在不倖的多了、然而醫治之方很多、僥倖獲癒、也是可能的事、虎骨膠最有效對於生命之危險、倘能攝生適宜、一時尙談不到、虎骨膠藥方：熟地二兩當歸兩半牛夕山藥茯苓杜仲杞果續斷澤瀉生各一兩附子三錢肉桂二錢丹皮澤瀉四錢人參兩虎骨膠五錢[illegible]兩蜜爲小丸服三錢

漢醫 張文熙 解答於西崗長安街醫室

國模先生偉鑒、敬懇者、敝人之友今年二十歲、下肢腿部之小腿失去本來骨格之位置而行彎曲、其彎於外、雖無痛苦而有傷外觀、據伊理解中之自謂係破身太早、骨格尚欠成熟、同時身出重力致罹此傷、云居今科學昌明萬能之世、不難醫治、敝人思之似乎不能醫治又思先生神方妙術、起死回生者不知凡幾、即此能醫與否豈不一目了然、故特修函上請、若能治時、祈以實在通用之方示之、否則亦勞通知爲盼 戰成之敬啓

(答)戰成之君鑒：來函所述顯係佝僂病之一症象原因在於乳幼時代營養不足、致下腿骨格向外彎曲呈O形、現在年令已長、骨形已定、很難矯正、治之之法、首在吃滋養品如肝油鈣[illegible]身太早[illegible]主因也 (大連寺兒溝協和醫院長王國模解答)

三氣周瑜

鐵嶺劉松嵐選 胡震洲校

着法(紅先勝)

兵三平四 將六進一 車八進三 將六退一 車八平四
將六進一 車五進三 將六退一 車五平四 將六進一
砲九平四 士六退五 馬二進四 士五進六 馬四進六 (紅勝)

社會小說 錢 (68) 冰言

「我不願意和別人在一塊兒躺着！怪熱的！」艷雲說罷還是乞々的哭、李全在外面不住的哀告着、夜漸々的深、雨漸々的大、艷雲在屋裡只是哭聲不肯開門、李[illegible]

[illegible]

艷雲悅急惡罵的叫着他「吵！吵！你吵什麼！我下地給你開門！」李全暗中一[illegible]、當屋門他根本並沒有開、門口[illegible]

艷雲雖然知道李全所說鬧鬼的話是嚇唬人、但是她也眞有點怕起來、尤其是在這樣一個陰森淒雨的夜裡、再加李全這樣一說、她確有點毛髮森竪、神志不寧、况且他躲進西屋、原是要鬻々李全的性、就是李全不死氣白列的央告她、她也會自動去找他的、今者趁着這個台階正好下台、於是她下地把門開々了

李全一把把她抓住、摟過來、狂笑着說

「我讓你跑！看你開門不開門！」艷雲一壁推搡着、一壁喊罵叔嬸

「別鬧！[illegible]沒臉的人！你[illegible]的心！直跳！」李全伸手[illegible]艷雲立[illegible]在炕頭上、嘻皮笑臉、故拘扭來、李全洋々自得的叨念着

「[illegible]對！艷雲！你看！這麼大的院子、只有你我兩個人、老天爺又這樣撑場！下起雨來！兩人鍋在一塊兒、說々笑々、多有意思！也省着害怕、這正是我們久盼不得的好機會！能夠把它輕々放過！你說吧、你今天若是不給我點眞個的、我決定饒不了你！」艷雲的語調雖然很强硬、面色可是很柔媚

「雖然不吃活人、我可要武力對待！」艷雲聽了李全兩句話、沒說什麼、只是把嘴一撅、由鼻子裡「哼！」的一聲、李全笑了笑、翻身坐起來、他用手一下一下的拍打着自己的大腿、很負氣的說

「你不用哼！反正我是饒不了你！你就是吵嚷我也不怕！都把我急壞了！一兩個月的工夫！」

艷雲對着鏡子把髮理了理、又輕々拍了一層撲粉、左右前後照了照、坐在炕沿上睨着李全說

「你笑什麼？」李全問

「我笑你！太沒出息！[illegible]」

「[illegible]」

「[illegible]是不肯、這回是她自已給我找來的、送到我房裡！你說是怨誰？你不要三心二意的、就在我這兒吧！我們就算是這麼一回事！生米做成熟飯、她知道了就得這麼的她若是說別的、我們就說她給拉扯成了又返悔！叫她打牙往肚子嚥！從今以後你就是我的了！我們今天就正式結婚！哈！々！々々！」李全說罷、哈々大笑

化痔土龍散

外痔敷化痔靈 適應症 內痔、外痔、脫肛、痔瘻、血痔、痔核、肛門疼痛、便血、裂肛[illegible]

函索痔瘡圖說附郵一分即寄 本藥房各省招募代理

奉天大西關大街下頭路北八十八號 張三多堂藥店

養肺金丹

此藥專治男女新久諸般肺病老年咳嗽青年咳嗽勞傷咳嗽或新咳久咳干咳痰咳火嗽虛咳肺弱[illegible]

[illegible]丸

總發行所奉天小東門裡大馬路南 德源堂藥店 (1)

感謝人 劉君日新治癒瘰癧 廣告

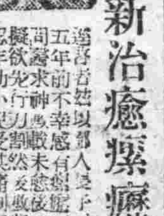

[illegible] 感謝人 于[illegible]文[illegible]

通信處大連西崗新大街萬全堂

新築落成 歡迎顧客

立本大旅社

大連市西崗[illegible] 電話[illegible]

宏濟大舞台

陽曆八月十八日起映七天

今天演上海新片 新華公司最新出品 歌唱悲劇 新派有聲鉅片

歡喜寃家

主演 阮玲子 張萍 劉瓊 王慕萍 殷秀岑 許良

下期公演 他的秘密

世界電影院

陽曆八月十五日起映六天

今天放映 上海新華影業公司出品 愛情巨片

洞房花燭夜

主演 陳燕々 劉瓊 賀賓 葉小珠

下期 大一公司出品 四郎探母 主演 譚富英

感謝肺病聖藥

敝人梁占元現年三十七歲患肺病五六年之久初得咳嗽毫不注意於去年間忽又吐血病勢異常夜不能安寢飲食無味[illegible]各處調治毫未見效舍弟於新京東北商行充火險主任聞得知奉天國瑞藥店益壽丹肺病專門藥濟人不在少數乃給家來函囑敝購服初購兩盒服下咳嗽逐日漸輕夜能安眠陸續購服數盒所有之病霍然若失[illegible]至今未犯感該藥店靈藥救復生之恩無以報答[illegible]

住址 奉天[illegible] 氏名 梁占元 謹啓

主治 水臌 氣臌 血蠱 胖腫 單腹脹 腿腫

雙消散

下奶育嬰 唯一良藥

批發處 奉天大南關下頭南王廟對過 欣榮堂

賽湧泉生乳

贈送 黃色補丸

主治[illegible] 特點[illegible] 贈送[illegible]

金勒先藥房

通信教授新式簿記

白話商業簿記

今値本會創辦之第十二年故決行增刊數千部贈送[illegible]

現已出版此後入會函授生均有免費享受之權利[illegible]函索時可附郵票六分寄新京市中央郵政局內設私書函箱第八四號駐京大連銀行簿記講習會收即寄(但回信地址須詳細寫明)

潔齒防蝕

牙科博士推選靈品

雙美人牙膏

洋廣貨店均有出售

三期清潔檢查開始 要望盡力徹底清掃
以期造成明朗淨潔之大連市

興亞奉公聯盟大連支部，謀市民衛生思想向上，及都市淨化，故於上月施行清潔檢查，一般住宅及市街清掃概良好，本月又施行第三期，擬市各區規定日程，自十九日開始檢查，望市民徹底清掃，而達成清潔明朗之大連市，以杜絕各種流行雜疫，茲將規定日程及地址錄下

直轄區

△自八月十九日至八月二十三日
千代田區。山手町。日出町。寺兒溝(數島□□側)東□。浪速町區。美濃町區。西通區。西廣場區。日本橋區。天神町區。若狹町區。西公園町區。近江町區。播磨町區(播磨町西側)

△自八月二十四日至八月二十八日
初瀨町區。明治町區。朝日町區。清水町區。寺兒溝第二區。連鎖街區。常盤橋區。紅葉町區。三室町區。伏見町區。大黑町區。惠比須町區。春日町區。逢坂町區

△自八月二十九日至九月二日
□縣通區。龍田町區。東公園町區。南山區。東山神區

△自九月三日至九月七日
錦淡區。敷島町區(敷島廣場東側)神明町區。播磨町區(播磨町東側)濱町區。北公園區。兒玉町區。榮町第一。第二區。東埠頭。入船町區

中部區

△八月十九日至八月二十三日
千草町區。早苗町區。葛町區

△自八月二十四日至八月二十八日
聖德街第一。第二。第三。第四區。菫町區。菖蒲町區。長生街區

△自八月二十九日至九月二日
橘立町區。蓬萊町區。富久町第一。第二區。東關街區。西崗街區。西崗街第一。第二區。日新街區。永樂街區。北崗子第一。第二區。玉陽街區。福星街區

△自九月三日至九月七日
霊井町區。永安街區。三春町區

西部區

△自八月十九日至八月二十三日
下藤町區。上藤町區眞金町區。星個浦第一。第二。第三區

△自八月二十四日至八月二十八日
香爐屯第一區。香爐屯第二區。大正通第一。第二區。巴町區

△自八月二十九日至九月二日
元町區。西町區。霞町區。香爐屯第三區

△自九月三日至九月七日
泉町區。台山屯區。香爐屯第四區。西山屯區。馬欄屯區。濱家屯區。台山町區

南部區

△自八月二十四日至八月二十八日
櫻花台區。初音町區。若松町區。文化台區

△自八月二十九日至九月二日
長春台區。桃源台區。鳴鶴台區。靜浦區

△自九月三日至九月七日
老虎灘區。嶺前屯第一。榛榧屯區。傅家屯第二區

滅私奉公致力訓練 置愛兒病亡於不顧
今井警部補堪爲警界之規範

大連小崗子警察署防空副主任今井忠顯氏。特殊防空訓練期中。二男顯章君(六)相繼亦染患斯症。日前之特殊防空訓練。實施期中今井警部補不顧家私。仍繼續努力指導部下訓練。以至防空訓練終了。其後又繼續該署兵事事務之檢閱。十七日始告終了。但二男顯章疾患日深。終於醫學不可救而辭世矣。長男目下病勢危篤。對今井氏之捨私奉公精神。杉浦署長極爲感激。談稱如下

今井警部補平素對於職務非常精勵。以輔佐上司指導部下。今次於特殊防空訓練之際。竟隱秘不顧二男重病。致力於防空訓練。更繼續有兵事々務之檢閱。皆收獲優良之成績。其滅私奉公發揮警察精神。實爲戰時下警察官之模範。今次突聞二男顯章死去之噩耗。不勝悼惜云(像片即今井警部補)

「厚生之夕」盛況

世紀之祭典。滿洲建國十周年慶祝東亞厚生大會第一日夜間之「講演與映畫厚生之夕」自午後七時。在第一會場(日系滿鐵記念會館)第二會場(滿系光陸電影院)豪華舉行。兩會場均於定刻以前呈超滿員之盛況。第一會場由有日本厚生協會理事吉阪俊藏氏。第二會場。長曲秉善氏。各作厚生特別講演。繼第一會場。鐵輪部隊。機械體操。娘々廟。島村演劇隊。美之祭典。明日之力。第二會場。上映日本的體育。滿洲的青春。音樂之感情。綠化運動。民間演劇新聞綜合版等關聯銷後厚生運動展開之映畫。午後十時。於盛大裡閉會

再同夜。有軍艦鮮魚之花電車運轉於全市。遍呈祝賀厚生祭典之感激。會期第一夜如此度過

大東亞博覽會參觀記 (2)
南洋皇軍威容畢露
並增強國民儲蓄之熱意

博覽會旗　今日從早朝起與擁來之觀覽者步伐相合在欣然的飄揚着。濱港第一會場大門。映在目前的便是張滿國軍貨下飛行機。在往路的左邊有皇軍貨下的十五糎榴彈砲高射機關槍。鐵牛戰車。國軍貨下高射機關槍。聽音機。射光機等於高射砲。聖戰下新秩序建設進土。且綽々有餘裕之威容。觀覽者同聲讚頌。以此爲期國土防衛萬全須向北方加以強力。觀覽者感之深。團於背後渡過國境橋向左觀之。則可見如經理之建築物。此即大東亞戰爭館

戰爭館　在廣汎之約□公里太平洋上。破摧□之□有牙城日章旗之天國。在旗下[illegible]以武士道之精華。注□觀覽者之胸中。尤其爲英美東亞侵略根據之馬來。皇軍之入密林地帶。已爲柔佛市最後作戰之山下將軍雄姿。[illegible]之落下傘部隊。[illegible]而緬甸民衆欣然擁護起義力皇軍。由斯可證聖戰下之皇軍人雜。其中担當東亞戰下雄□作戰之一翼。鎮護北邊之關東軍將兵雄姿[illegible]

儲蓄館　[illegible]十五億貯蓄[illegible]觀覽者[illegible]

回首超越生死建國 九一八日舉開肇會
以詩東亞礎石之滿洲國偉大

【新京訊】十一年前之昭和六年九月十八日夜、奉天郊外柳條溝事件發生之後、大東亞建設之開始之滿洲事變。當時之關東軍首腦之三宅參謀長、竹下[illegible]治安部最高顧問、板垣朝鮮軍司令官、石原莞爾中將、片倉大佐等、並松木總務廳次長、結城農產公社理事長、松島興農合作社中央會理事長、阪谷吉林省次長、田村參務司長、赤瀨川採金理事長、諸氏以及在事變期間曾經活躍之人士、每年於九月十八日開一度「肇會」、回首超越生死之當時、將各人東亞礎石偉大滿洲國之成長同日爲十年、當初十五六名之會員、現已增至五十餘名、每年按例舉開「肇會」於茲十年當兼充深[illegible]

記者會與作文使節 拜會梅津司令官
並往國務院拜會張總理各要人(照片上即陸軍省記者會。下爲慶祝作文使節團)

來京中之陸軍記者會並建國十年慶祝作文使節團。十七日午前九時三十分。該者先後赴關東軍司令部。拜會梅津司令官。其後並[illegible]

子寶部隊家庭訪問記
攝生有術子女成行
一個幸福家庭的遲公館

凡事必須由人爲之。像政治經濟。文化等的一切行政。要沒有偉大的人力。協力政府向前奮鬥。那就難以向上發展了。人的資源就是繁榮國家基礎的要素。那麼每個家庭的父母。都有爲國家充實人的資源而多生育兒女。保護兒女的義務。因之兒女愈多的家庭。則前途發展更爲不可限量了。

昨天在報章上列出的子寶部隊家庭曹正禮先生家族的像片和記事。一般缺如子女的夫婦們。沒不爲之羨慕和景仰。都說曹先生的家庭幸福「三多如意」。今天的子寶部隊家庭的訪問。轉到到住大連山東同鄉會長遲子祥氏

遲會長。雖然體格稍欠健康。但因夫人的體格很健壯。所以子女也是一大群。現在男女有十一個。雖較曹先生相差三個。可是也是爲我們一般人不可多得的「子寶部隊」光榮的家庭了。當我和他把晤時。他向我索取手裡挣的曹先生家族合影「全家福」的像片。就知道了我的來意。微笑說道「多兒多女的[illegible]」我雖然[illegible]

「多子。不是多」福多壽嘅！」我以讚頌的口吻答覆他[illegible]健談的人。坐在辦公桌子下邊的椅子上。愈談是愈有勁。不

[illegible]是子寶部隊的長者啊！他原籍登州府人五十八歲。夫人遲許氏亦是關東州人本年四九歲。兩人出生地雖不同然而感情融洽多多。因此兒女也就逐年的旺盛起來

男兒有六人。女兒是五人。長男良輔(二五歲)是日本明治大學的畢業。近將畢業歸回里。次男良弼(一九)在大連一中五年。三男良佐(一八)在金州商業學校二年生。四男良功(一六)大連協和實業學校二年。五男良相(一四)大連旺佐町公學堂高二年。六男良宸(一二)和他的五哥良相同在一個學校

女兒方面是頗怡。長女淑花(二八)次女淑謙(二六)三女淑恭(二三)四女淑賓(二〇)五女淑娥(一〇)五個姊妹花。前三名都先後出嫁了。當時我問：「會長和太太對於兒女的攝生法是有相當的研究吧？」他答：「不客氣說一句。我們兩個人却有一點經驗。我們不妨談々吧」說完了幾句話後接着就侃侃大談其對兒女的攝生法了

當母親的扶養兒女。責任却比父親重。但是當父親的亦不可不補佐於他們的母親扶養他們。我的兒女們。回來不多生皮膚病。原因是由在生後永不用熱水洗澡。使一般人多以爲抱起來[illegible]其在妻身期間。空氣不得流通。身體的濁氣。不得向外發散。往往會發生皮膚病

多天要多給水果吃。因它能助消化。利於大便。因禁製[illegible]裡生爐子。不時常開窗戶。煤燃開在屋裡不往外流通。嬰兒吸進煤炭的毒。往往會發生肺炎。在睡眠醒了後。不可即時給他哺乳。要在半點鐘後。等他精神了。再哺乳給他。待他們漸漸大起來。要照顧多運動與多沐浴。護慎起居飲食。而且我這些兒女們。他們都吃乳八個月。隨着母親自身的營養如何。而酌別哺乳之。並沒有什麼很好的榮養

我認爲手織的衣裳。緊而不鬆弛。兒童穿在身上不得舒適。並沒有什麼危險。[illegible]就是父母的幸福。會長是：「不能說不滿足吧」「責任和義務亦是加重了」雖然感覺他的肩上責任上似有些加重的擔負。但他老人家說話時。在他的臉上却浮出一片深刻自慰的表情(照片即子寶部隊的遲公館)

樓房改築傾塌 幸未傷及工人

大連市伊勢町[illegible]木容房店判正改築中。各職工正忙於工作之間。忽於十六日午後四時半許。突然倒塌。幸職工同時往來行人。無一傷者。[illegible]

大連市區聯合會

大連市區聯合會。此次爲討議[illegible]於十八日午後三時。在市內[illegible]
一、十七年度事業[illegible]
一、十七年度預算
一、區長辭任
一、其他

報道隊戰史旅行 來旅大視察

關東軍報道部。此次以關東軍記者團。組織南滿戰蹟報道旅行。作戰史旅行。一行十六名於關東軍報道部齋藤少佐引率下。乘十八日午後二時十分[illegible]赴南滿各地之古戰場。[illegible]旅順。首山[illegible]滿洲事變等[illegible]在戰史遺留光輝南滿各地戰蹟。並視察大連[illegible]

獨立運動澎湃而起
奉天成立印度人協會

【奉天訊】僑居滿洲之印度人。自本年三月東亞之[illegible]印度人協會[illegible]

擧行柞蠶祭

[illegible]

貔埠防空講習 收穫莫大效果

[illegible]

謀增進交通道德 來月之重點課題

奉公聯盟大連支部

興亞奉公聯盟大連支部[illegible]交通事故。[illegible]

使節團完成使命 見學旅大後歸國

【新京訊】慶祝滿洲建國十周年由全國少年少女作文使節一行抵京[illegible]

爲慶祝建國十周年。由全國兒童選拔之[illegible]

小崗署管內行商人 指定營業區域

[illegible]

願以武道精神 鼓舞國民士氣
日本代表藤沼議員談

十周年記念慶祝日。[illegible]武道交驩大會之日本側代表[illegible]藤沼庄平氏已於十七日歸國。感想如次

此次之武道交驩大會。當是開民族解放大戰爭之中間。[illegible]

初秋 乍涼 新貨豐富 行衣料
瑞康百貨店 電(二)六九五六

永壽醫院 外科花柳科專門
有德國六〇六
院長 醫學士 徐長風

小池兒科專門 田醫院
大連市西通四五
電話(二)三六五五番

夏天除暑 請飲 瑞盛德香茶
電話三三七六八番

奉天打字女子 招收新生

女生 豐玉女子

印章丟失

失照

疾與不

盤

王庆奎 2班2组

農產物收穫之預想
定於日內開會報告
興農部與滿鐵調查結果

【新京訊】興農部與滿鐵相協力，自七月下旬向派遣調查員實施第一次迄八月八日現在農產物收穫豫想額調查，現已調查完畢，十七日調查員全員歸任，定於日內舉開報告會，以報告全滿各地現況，大體迄至下月中即可集計完竣云

派員赴農村
舉開糧穀出貨懇談會

【新京訊】春去夏來轉瞬又秋天，糧穀出貨佳期又迫在目前，故為期首都糧穀出貨之萬無遺憾計，特由協和會首都本部與市署兩當局共同主辦，自今日(十七日)起，至廿三日止，共六日間，派員赴各農村地區，舉開「糧穀出貨懇談會」，各區開催日，計十七日為德區，十八日南河東區，十九日淨月區，二十日北河東區，二十一合隆區，二十二日為大屯區，每日均自午前十時開始，在各該農村區事務所舉行云

菲島產業再編成
砂糖轉業棉花增產
菲軍政統監部已正式發表

關於作為菲島產業再編成計劃根幹之砂糖業轉換方針及與此關聯之菲島棉業五年計劃，菲島軍政監部、發表如下

△砂糖業轉換方針

一、砂糖工業在製造島內砂糖自給必要之限度下，仍存留之殘餘工場之現有設備，在製糖以外之用途，施以最大限度之活用，現在正考慮此方針，即為施行從來依存于輸入之燃料自給自計，將一部甘蔗作為直接原料，轉換于酒精工場，敵產工場，輸換于高級燃料製造工場，並謀甘蔗農業之復興

二、砂糖栽培面積之中，砂糖原料蔗園，在確保製造島內自給必要原料之限度下，仍使之續存，又砂糖耕地面積之一部作為酒精原料、蔗園使之續存但殘餘之過剩砂糖耕地，使之轉換於綿作

三、以上對策，五年計劃而實施，在各計劃年度所產生之過剩園作為食糧、農作物之耕作地而利用之

△棉花增產計劃要領

一、生產目標在此計劃之五年間耕作面積為四十五萬五千町步，摘棉收穫量百五十萬担，三萬七千担

二、指定日本方面棉作企業社八社為增產擔當機關，使之直營棉花之栽培收買，摘綿及其他事業，設立菲島棉花栽培協會為指導統制機關，使日本綿衣栽培業者保持緊密連絡

三、綿花之收買，契約栽培國無論，即一般栽培亦使棉作擔當者分地區而行之，收買價格在與生產費及其他農作物之關係下而決定，使之對棉作有利

洋品組合
領到秋季洋品

大連滿係洋品雜商小賣同業組合於前週十五日向滿洲纖維製品聯會代組合員商請秋季纖維製品多數，即將於日內由該會倉庫撥出發下，而洋品組合待發下後即行向各組合員商配給云

海洋漁業關係
一統制會社懇談

【東京訊】基於水產統制令關海洋漁業總制，農林當局徵求業者側之意向，現正銳意準備中，定於十九日午後三時，於農相官邸招致日本水產、日魯漁業、林兼等十六社代表，就應國水產總制會社並海洋漁業會社之設立方針，農林省側，具體說明，以冀業者之協力，直由農林大臣布告設立帝國水產、海洋漁業會社命令，以對帝國水產出資及海洋漁業會社設立為中心，而斷行全海洋漁洋之企業合同

食時備先配給民用云

集日滿關係要人於一堂
農政研究會程已決定

【新京電】貢獻於聖戰下推進共榮圈內與農政策之第四回日滿農政研究會總會，定於二十八、九兩日，於國都國務院講堂盛大舉開，屆時日滿關係要人多數列席，其日程已決定如左

第一日(二十八日)午前九時半開會，國民儀禮之後有酒井會長致開會之辭，嗣有關東軍參謀長、國務總理、農林大臣、興農部大臣以及武部總務長官等之祝辭，此外更有小平副會長講話，而後推戴後任副會長報告會務及研究經過，日滿兩方再本籍技術委員會之研究報告，關於研究計議並今後之研究方向，有所協議至此第一日乃告畢事，其第二日於午前九時半開會之後，就大東亞共榮圈日滿農業之重要性並今後宜特別重視之事項、有所磋商，至對大東亞共榮圈內大和民族培養基地之滿洲開拓建設上，今後特須留意之重要事項，亦均有所商討，然後全日程乃告終云

優良工作機械
認定規則制定

【東京訊】商工省為謀一機械工業基礎工作機械質的向上計，對指定品種之試作基於試作獎勵金交付規則，授與補助金，同時會議以設置各府縣工作機械檢定施設，及機種工作機械之檢查等各種措置效更制定優良工作機械認定規則，全國實施工作機械之型或檢定，以十八日附省令公布即日施行，該規則以謀中規模機械製品之品質向上為主，雖只適用於切削研磨金屬工作機械，但本該規則，對認定機種，考慮適當價格，並為工作機械製造事業法之許可查定、認定有無重要之查定資料，再該規則認定實施機關，即為商工省機械試驗所及東京、大阪、愛知、靜岡、新潟、兵庫、神奈川各府縣之工作機械檢定所

視察阜新炭礦
又赴壺蘆島
日滿經濟委員一行之行踪

日滿經濟共同委員會委員蔡、韋三大臣一行，於十六日午後六時二十七分抵阜新，歸一宿後，十七日午前八時、赴滿炭阜新礦業所，亘約一小時，總詢炭礦側首腦者之概要說明，九時四十分登海洲高台展望作業地域，視察孫家灣露天掘及操炭場送炭機，在海州旅館共進晝食，以後於一時四十分赴大平採炭所，各大臣以下皆著作業衣，視察坑內，歷約三小時，對於從業員之真摯敢鬥精神，及復激勵感謝之言詞後視察現方區，進於請勵增炭途中之阜新炭礦，始告畢事，午後六時席屬官民之歡迎宴，實行懇談云

【錦州電】蔡、于、韋三大臣一行，十七日視察阜新炭坑大體完畢，十八日午前九時四十分，赴新邱支所，約亘一時間，聽取概況說明，並視察現場，然後於同十時五十六分，自新邱車站搭車赴壺蘆島云

十八日到
雜粮三車

關東州雜穀配給實業組合於昨十八日滿洲農產公社輸入州民食糧苞米一車，高粮米二車當已由該組合側檢收入庫，按查此次到來之高粮米品質頗好，該組合將下次配給民

蔡大臣講演報國之道

自宣戰大詔渙發以來，於茲已八箇月，本日奉迎第八回詔書奉戴日，試將地圖展開一閱，北自阿留香群島、南至澳洲之蘇伦尼，東自亞美利加本土沿岸，西經印度洋，遼遼亞非利加沿岸，戰場之大，幾占地球之半，至今已有如此廣大戰場中而戰爭之國乎，尤其在此戰場一勝勢，立即取得由東亞大地區誇爲世界富強之美英之勢力，戰果，此乃忠勇無比之皇軍將士於御稜威下，勇戰奮門之所賜，殊深感謝，更對於為聖戰而犧牲之護國英靈，謹與各位，表表哀悼之意

現在於確保絕對不敗態勢之同時，更向確立大東亞共榮圈之巨步上，着々進行，前途確有把握，惟此戰爭尚未告終，今後非繼續一面戰鬥，一面建設之大事業不可須抱不至撲滅美英斷然不能息戈之大決意

査近代戰之特徵，乃國家之總力戰，於實行武力戰之同時，並須實行經濟戰，思想戰，外交戰等，欲使武力戰達無後顧之憂，則槍後之經濟與國民之思想，必須妥當可靠，因而立於與日本一德一心不可分關係之我滿洲國所負之使命，益為重大，於國防上，應宜鞏固北邊，於經濟上非傾注全力謀生產力之擴充與資源之開發不可，即第一，須積極開發煤、電力之重工業資源第二，我滿洲國以農立國之點，加以檢討，力圖農產物之增收，以上兩點，爲日本繼續戰爭上所需要之物資與食粮，換言之，即「多種多送」此乃吾等之對日寄與，但此對日寄與僅可能，亦應增大，俾期協力日本完遂聖戰，第三乃為安定國民生活上所必要之生活必需品在滿洲國內所能生產者必須極力增產，從來對此物品雖較簡單者，亦由日本輸入，但今後在滿洲所能生產者不可再仰賴日本，可將從來對此等物品所消費之資材資金，努力直接向遂行戰爭方面使用，此亦可稱為對日寄與之一種

如斯，振興重工業，增產農產物，一面生產生活必需品，則需要巨額資金，毋庸贅言，因此，每年由日本投資金額，已達十數億之鉅，而開發此等資源或擴充產業其目的在使滿洲經濟愈發發達，故於國內，亦應集積資金，乃屬當然，惟以何種方法集積國內資金，簡言之即國民諸君，對於以血汗換來之金錢，必須實行儲蓄，各位之儲金，由銀行或以公債集積之現金，假定再自政府供給於製鐵所，由製鐵所所產之鐵，製造大砲，子彈或戰車，而能擊得大東亞戰爭之赫々戰果，且滿洲國，雖向日本輸送鐵，但日本卻向滿洲輸入必要之機械與生活必需品，使滿洲物資日見豐富或將資金運用於水力電氣則能建設如松花江、鴨綠江之堤防，而使世界罕見之大發電機輪轉，凡需要電氣之產業，均能仰給，此又可謂為滿洲國之發展

然國民諸君，本年究應儲蓄幾何，已如各位所悉者，為十五億圓，較諸日本儲蓄金額二百卅億，雖屬極少但十五億圓，為數亦甚大，究竟十五億圓，為若干，如以十圓紙一一堆積，則達一萬三千米突之高，有富士之三倍白頭山之五倍，若將其橫舖之，則其長約二萬三千粁，能由新京經過朝鮮至東京之四，回往復又於銀行窗口二張，一張查點，每日自朝至暮不飲不食約需一年有半，為數之大於此可知，當有認識，如此巨額，並非僅由儲蓄所能達成者然由各位努力即可辦到，且此儲蓄不論如何，勢在必行，去年度十一億圓之儲蓄大體已告達成，而本年度十五億圓之儲蓄目標，確信稍加努力亦必達成

於此極願喚起各位注意者，即通常所謂儲蓄者，各位之中大都以為向郵政局及銀行，合作社等存款，然余於茲所謂儲蓄者，非僅為此等儲金，存款，乃指購買政府公債，加入生命保險，納無盡款項等而言，凡能增加產業開發資金者，一律稱為儲蓄，因之為達成儲蓄目標起見，無論何種方法均可，但此項儲蓄之目的已如上述乃為充作開發國家需要產業之開發資金，故應以現金之形式，實行儲蓄，方為妥當，例如購買土地，房產，商品，皆非國民儲蓄

政府於希望諸位儲蓄之同時，對於儲蓄上，更籌謀思各種便利方法，如此次發行之所謂富國債券之小額國債乃其方法之一，此項債券，每張為五圓，由全國銀行郵政局，百貨店等出售，出售期間，自八月一日起至八月卅一日止，深望從未得保有國債機會者，速購買，且此債券，於每年十二月一日抽籤一回，每回有一等獎一千圓者卅個號其下有二萬五千個號之多，償還期限，即為償還原本之康德十三年十二月十日，於該月一日，舉行最後之獎金抽籤，並於十日支付原本，政府發行此種金額既少，期限比較又短，且附與獎金之國債，其目的乃在期待各位親近國債，易於儲蓄此次為第一回發行額為五百萬圓，其中則由鄉組各位消化其相當額，故於本日當會席上，特請各位相與協力

各位購此債券之價款，立刻貢獻於國家，而為擔負大東亞戰爭遂行之一翼，故希各組相互協議，每戶最少須買一張，而稍有資力者，即應盡可能多量購買，以向國家盡奉公之赤誠

為大東亞戰爭，完全戰勝，凡我槍後國民，每人必須皆為經濟戰之戰士，一致協力節省浪費，低下生活，以盡儲蓄報國之赤誠，然非因此須將所餘現金悉數儲蓄，乃先實行應分之儲蓄，以其餘額，充作生活費，實為刻下國民應有之覺悟，而此儲蓄應使國民悉行加入實踐國總的，組織的，有組織性之長期儲蓄，最為重要，在日本於去年末，業已結成五十二萬五千團儲蓄組合，其會員為三千五百萬人，一個年之儲蓄額，已達十七億八千九百萬圓之鉅，舉國老幼，無不格外努力，以期達成二百卅億之儲蓄目標，勞思我滿洲國，比較日本尚有努力之餘地，故希鄉組各位，與勿甘落日本之後此際極應更加努力，從速結成地域別之國民儲蓄組合，實行應分之儲蓄，俾期獲得儲蓄報國之成果，是為至盼，以上所述，頗覺冗長，厚荷傾聽，敬表謝忱

△商況

股票

◇大連長期股票(八月十八日) 前場

銘柄	放	中	收
五品	[illegible]	[illegible]	[illegible]

◇短期股票

銘柄	始盤	大價	小價	收盤
滿取	[illegible]	[illegible]	[illegible]	[illegible]
大新	[illegible]	[illegible]	[illegible]	[illegible]
新東	[illegible]	[illegible]	[illegible]	[illegible]
鐘紡	[illegible]	[illegible]	[illegible]	[illegible]
新鐘	[illegible]	[illegible]	[illegible]	[illegible]
郵船	[illegible]	[illegible]	[illegible]	[illegible]
郵新	[illegible]	[illegible]	[illegible]	[illegible]
商船	[illegible]	[illegible]	[illegible]	[illegible]
帝人	[illegible]	[illegible]	[illegible]	[illegible]
日魯	[illegible]	[illegible]	[illegible]	[illegible]
日糖	[illegible]	[illegible]	[illegible]	[illegible]
日鐵	[illegible]	[illegible]	[illegible]	[illegible]
日石	[illegible]	[illegible]	[illegible]	[illegible]
鋼管	[illegible]	[illegible]	[illegible]	[illegible]
滿業	[illegible]	[illegible]	[illegible]	[illegible]
滿鐵	[illegible]	[illegible]	[illegible]	[illegible]
同新	[illegible]	[illegible]	[illegible]	[illegible]
大機	[illegible]	[illegible]	[illegible]	[illegible]
染料	[illegible]	[illegible]	[illegible]	[illegible]
同新	[illegible]	[illegible]	[illegible]	[illegible]
電業	[illegible]	[illegible]	[illegible]	[illegible]
同新	[illegible]	[illegible]	[illegible]	[illegible]
瓦斯	[illegible]	[illegible]	[illegible]	[illegible]
商船	[illegible]	[illegible]	[illegible]	[illegible]
滿化	[illegible]	[illegible]	[illegible]	[illegible]
土木	[illegible]	[illegible]	[illegible]	[illegible]
郊外	[illegible]	[illegible]	[illegible]	[illegible]
滿電	[illegible]	[illegible]	[illegible]	[illegible]
乙電	[illegible]	[illegible]	[illegible]	[illegible]
永新	[illegible]	[illegible]	[illegible]	[illegible]

◇市況 滿洲製糖 所 日本曹達 倉庫建物 撫順窯業 日清製 ◇奉天購取市況 電電新 與亞食料 新京汽車 大連工業 同水土地

◇大連長期股票(八月十八日) 後場 ◇短期股票 ◇市況 午后放鬆，以時在夏季，平穩閑散，成交無幾、

國債

(額面百圓之價值)

銘柄	[illegible]	[illegible]	[illegible]	[illegible]
一次四厘公債	[illegible]	[illegible]	[illegible]	[illegible]
二次四厘公債	[illegible]	[illegible]	[illegible]	[illegible]
三次四厘公債	[illegible]	[illegible]	[illegible]	[illegible]
五次四厘公債	[illegible]	[illegible]	[illegible]	[illegible]
六次四厘公債	[illegible]	[illegible]	[illegible]	[illegible]
九次四厘公債	[illegible]	[illegible]	[illegible]	[illegible]
十次四厘公債	[illegible]	[illegible]	[illegible]	[illegible]
十二次四厘公債	[illegible]	[illegible]	[illegible]	[illegible]
十三次四厘公債	[illegible]	[illegible]	[illegible]	[illegible]
十四次四厘公債	[illegible]	[illegible]	[illegible]	[illegible]
十五次四厘公債	[illegible]	[illegible]	[illegible]	[illegible]

商品(八月十八日)

◇大阪綿絲 ◇金魚綿綿 ◇神戶餅 ◇神戶餅肥 ◇碗安 ◇鉄貨 ◇大阪製粉油 ◇神戶生絲 ◇橫濱生絲 ◇大阪綿絲布

品目	月	價格
[illegible]	[illegible]	[illegible]

銀行結賬

◇日銀結賬(八月十八日)

項	數目	前日比
發行額	五、二五七、七二三	[illegible]
存款	六一五、四〇五	[illegible]
放款	五四九、六二一	[illegible]

◇中央結賬(八月十八日)

項	數目	前日比
紙幣	[illegible]	[illegible]
存貨	[illegible]	[illegible]
金	[illegible]	[illegible]
貸出	[illegible]	[illegible]

(單位一千圓)

報警
淋病 患者，請勿遲疑：這是淋藥中最被人歡迎的特效藥，治男女淋病，不分輕重，服至兩三天，就有斷根的靈驗。因本品對於消退疼痛，殺滅淋菌！迅速而的確，並無副作用，請用吧！最可靠！這真是從古以來空前的發明，醫界底奇蹟，人類底救星！
包裝：24片 (各地藥房均有售)
治尿一寶
股份有限公司 滿洲柳韓公司 北臺·天津·大連·京城 奉天義光街五段九六號
治淋特效

百聞不如一見千見不如一使！先行寄筆賓後送金！
當此郵政局停止辦理代金引換之期中特採用先將物品寄奉以昭信用祈各界君子絕對安心隨便函購可也良品處自無相悞之慮故不問現款先行寄貨信用無誤何待說明▲物品觀察後不欲定購者希即時返還是要
(一)飛龍牌一支一七圓
(六五)洋銀桿一支一六圓五角
(十三號)黑桿吸入式一支一三圓
(二十八號)花桿特上一支一六圓
(十五號)黑桿抽水式一支一五圓
(十四號)黑桿抽水式一支一四圓
函購處 安東市 私書函安東郵局第五一號 萬年筆時計眼鏡批發零售 亞洋行 新京二六六四番 奉天四七四八番

送閱奇書
內容包羅萬象無奇不有益智怡情可玩味、附日滿郵五角即寄贈、中國上海界路八二弄二七大可郵社

筋骨痛 得妙頼此
三十分鐘 確見卓効 粉末罨療劑

好評噴々 世界独特的神効秘藥
京城 都藥房淋藥
◎本藥為予防花柳病絕妙之聖藥
藥價：◎試藥 貳圓 ◎半劑 四圓 ◎一劑 八圓
主治功能：男子急慢性淋疾一切 女子赤白帶下症(冷症) 睪丸炎 前列腺炎 膀胱炎 淋毒性關節炎 橫痃 第四性病 化膿性腫物一切
◎本藥華滿代理店 全滿各地 合資會社 都藥房 到處藥店均有代售
確患數年的淋病赤白帶下症 一劑八圓即足 ◎百發百中 ◎保能斷根 ◎永不再犯 男女患者諸位 請速購服以期早愈疾苦

植物性美髮膏
年輕脫髮，年老禿頂 請用美髮膏
頭髮蓬亂，有失雅觀 請用美髮膏
日本 東京 資生堂
資生堂 植物性養髮頭油 ポマード
PM. M1